臺灣日日新報 夕刊
八月五日
夕刊定價一部二錢
發行兼編輯印刷人 江口濟作
發行所 臺北市榮町四丁目 臺灣日日新報社

英、邦人檢擧の手擴大

同盟新嘉坡支局長逮捕

【ロンドン四日發同盟】柳原、田邊兩氏逮捕に引續き英當局の邦人に對する檢擧の手は英帝國全般に及ぶべき事を示唆したベネツト極東部長の言明は各方面に注目されて居たが、果然四日午前六時在シンガポール同盟通信支局長小林猪四郎氏が同地官憲のため逮捕せられたとの入電があり、在英帝國大使館を始め在留邦人は何れも非常な衝撃を受けて居る

理由も明示せず逮捕

【ロンドン四日發同盟】同盟通信シンガポール支局長小林猪四郎氏逮捕事件に付き其後當地大使館に達した情報に依れば四日午前六時半シンガポール警察の刑事三名が突如同市ウイルキー・ロードの小林氏自宅を訪れ家宅捜索の後理由を明示せずして同氏を逮捕した、恐らく同氏はシンガポールより追放を命ぜられるのではないかと見られる

公電到着

【東京五日發同盟】同盟通信社シンガポール支局長小林猪四郎氏逮捕事件に關し五日早朝在シンガポール豐田總領事から左の如き公電が外務省に入つた――四日午前三時半當地警察官三名が刑事を引率して同盟通信支局長兼東方通信社長小林猪四郎氏の自宅を襲ひ約二時間に亙り家宅捜索の後私信其他私有物を押收した上小林氏を逮捕し更に同通信社事務所に到り此處にても小林氏の私信類を押收して十時半頃引揚げたり、尚小林氏が夫人に語りたる處によれば同氏は一旦警察に留置されたる後追放處分にせらるべしと(但し係官が小林氏に斯く語りたるものなるや否や眞僞不明)

ビルマでも邦人三名

【ロンドン四日發同盟】英國政府はロンドン邦人の逮捕と前後して各地植民地當局にも在留邦人の逮捕を命じた模樣だがその後ロンドン大使館に入つた情報によればビルマのラングーンに於ても一日午後七時三名の邦人が逮捕された事が判明した、右三名は貿易組合中央會ラングーン館々長大場忠氏、陸放商會主陸放一郎氏、國分商會主國分正三氏である

香港でも逮捕さる

【東京五日發同盟】ロンドン、シンガポールの邦人逮捕事件に引續き香港に於ても邦人一名が逮捕された旨五日午前岡崎香港總領事から外務省に左の如く公電があつた――香港總督府は山口明郎氏を三日午後三時「香港防衛又は公共の安全に危險あるものは拘留する」との規則により香港政廳に逮捕された

在英邦人悲壯な覺悟

【ロンドン四日發同盟】柳原、田邊兩氏の逮捕は一百五十餘名の在留邦人に非常な衝撃を與へ而も事件は尚擴大するものと豫想されてゐるが邦人一同いづれも假令何人の上に次ぎの運命が廻り來るとも萬一の場合は日本人として恥しからぬ態度で立派に行動しようと悲壯な覺悟を決めてゐる、尚内山總領事は五日在留邦人を代表して極東部長に會見、田邊兩氏に會見許可方を要求することになつた

逮捕の理由なし
信望厚き小林支局長

【東京五日發同盟】英官憲のため逮捕された同盟通信社シンガポール支局長小林猪四郎氏(三)は長崎縣生れ、昭和二年東京外語卒業後同盟の前身新聞聯合社に入り名古屋支社社會部長を經て十三年十月シンガポール支局長となつた、氏は明朗快活なスポーツマンでその半面極めて沈着敏腕、シンガポールに於ても內外の信望を博して居た、留守宅は東京市品川區大井水神町一〇〇番地、次兄小林積次郎氏方であるが重子夫人は氏と共にシンガポールに居る、同地より未だ公電に接しないので詳細な事情は判らないが小林氏の人柄と云ひ又同盟通信の國策通信社たるの地位より見ても逮捕される理由も無い模樣、同盟通信社としては公電を待つて善後策を講ずる事となつた

大場氏逮捕は意外
中央會、善後處置協議

【東京五日發同盟】ラングーンで英官憲に逮捕された貿易組合中央會ラングーン館旅館長大場忠氏は今年五十五、明治四十一年東京外語ドイツ語科を卒業後正金銀行に入りロンドン、ボンベイなどに勤務し其後、今度歐に轉じてシンガポールで活躍してゐたが昭和五年國際貿易通信員となりラングーンに勤務し同十三年十一月現職

農相招待懇談會 中央農林協議會主催にて二日正午丸の内保險協會にて石黑農相を招待して農漁村問題に關して懇談會を開いた(寫眞は挨拶する農相)

米の對日經濟壓迫
禁輸措置への抗議

津田正夫

米國國務省は日本向船舶たる米國船三隻が石油、屑鐵を積載して日本向け出港の直前突如出港禁止命令を發した。堀內駐米大使は直に今回の措置は七月二日附軍需品輸出許可制に關する大統領令を改正して新たに石油、石油製品、屑鐵を附加した爲であると辯疏し米國當局では米國が目下全力を擧げて實施しつつある國防強化策によつて軍需資材の國內需要確保を計る必要上斯かる措置を採るの止むなきに至つたもので決して特殊の意味を持つものでもなく、又今回の新布告は英國のビルマルート通路と云ふ譲歩とは無關係だと云つてゐる

併し米國務省が既に行つた獨伊兩國への輸出禁止が同方面向けの米國船舶の航行に途上危險だといふ事を理由として船舶禁輸といふ方法によつてなされてゐると同様太平洋の航行にも危險があると稱されてゐるが、太平洋の危險性は全く無根の說で日本向の航行を同樣の理由で不許可としたのは理解出來ず、更に又ソ聯に對してのみは必要物資を供給すると云ふ態度に出てゐることは見逃し得ないことである

今處の大統領令改正は米國の總國防產業の擴大を理由として國内の需要其他を出來る丈節約する爲と語はれてゐるが、米國の石油產額は一九三八年の調査(國際聯盟統計年鑑)に依れば實に全世界產額の六〇・七%に上りルーマニア及び蘭印でさへ全世界產額の僅二・四%乃至二・七%であつて米國產額の一部にも足りず、所謂世界石油國たる米國がたとへ未曾有の國防案を實施するとは云へ日本に對する輸出能力がないと云ふのは恣意以外の何物でもない

更に日獨伊には輸出能力がないからといつて許可制にして事實上禁輸する一方、世界產額の一〇・六%を產出する世界第二位の石油國ソ聯に對しては輸出能力があり然も日本向け航行は支那事變の爲途上に危險あるがソ聯浦鹽向は危險なし(總領事、神戸向は危險だが北部沿岸より北日本海を經て浦鹽へ行くのは危險なし)と云ふに至つては正に詭辯ものである。

然らば何故米國は敢て斯かる暴擧に出たか?國防と重要資源の國內確保の爲とすれば、海上の航行危險說も一片の詭辯に過ぎず……

(以下略)

獨支配下の歐洲と
米國は協力せよ
リンドバーク大佐演說

【シカゴ四日發同盟】米國飛行界の第一人者リンドバーク大佐は四日シカゴにおける米國參戰反對同盟大會に臨み米國は將來「ドイツの支配下にある歐洲」を相手として交渉する必要に直面するであらうと警告すると共に米國は平和確立のため歐洲と積極的に協力する必要ありと主張して米國內に於る反獨熱に對し頂門の一針たらしめた、演說要旨左の通り

米國を戰爭に捲き込まんとしてゐるものは今尚米國の內にも外にも居る、我々はかかる策動家に對し常に警戒を怠つてはならない、然しながら米國の一般輿論は差當つては米國が戰爭に捲込まれることに絕對反對の意向を示してゐる、我々は協調することによつてのみ西洋文明の優越性を維持することが可能であり我々の平和は何等の妨害を受けず全世界を通じ行はれるのである、歐洲、米國何れも他の反對を無視して全世界の覇者となり得る程強力ではない、今日まで我々は英國の支配下と歐洲に對……

反獨熱に頂門の一針

【ニューヨーク特派員四日發】リンドバーク大佐のシカゴ市民大會に於ける演說は最近反獨熱の昂揚に押され一時鳴りを潜めて居た孤立派に對し大いなる刺戟を與へ……

米政界異常の渦紋

【ワシントン四日發同盟】リンドバーク大佐のシカゴ演說は米政界に異常の渦紋を捲き起して居るが民主黨ミンン上院議員は四日リンドバーク大佐に對する抗議聲明を發表した……

獨空軍の精銳待機
英西海岸諸港空襲へ

【ベルリン四日發同盟】獨空軍最近の相繼ぐ英本土爆擊は對英攻擊の前哨戰として注目されてゐるが四日D・N・B通信從軍記者は獨空軍機が英本土西岸諸港空襲を敢行すべく待機してゐる旨左の如く報じてゐる

獨空軍の精銳は目下英本土西岸に面する英本土西岸の海港は今日まで外國では比較的に安全だと見られてゐただけに獨空軍の英本土西岸空襲には多大の興味が持たれてゐる、今日獨空軍部隊がグラスゴーに達するには二時間と少しで十分であり、リヴァプールは約一時間四十分、ヌブリストルは僅か一時間の飛翔圏內にある、若し獨潜水艦が最近アイルランド海に於て英國の陸起の防禦に拘らず英艦船を撃沈し……

新體制促進同志會
結成準備會開かる

【東京五日發同盟】衆議院の小會派議士をもつて組織した新體制促進同志會の第一回準備會は五日午前十一時より日比谷山水樓において開かれ、政友會久原派の一部有志代議士……

民政黨も遂に
二十日頃解黨か

【東京五日發同盟】民政黨は……永井柳太郎氏等三十……

滿國滿腔の贊意
近衛內閣の國策闡明に

【新京二日發同盟】近衛內閣の基本國策發表につき滿洲國では日本帝國の國是の中に確固不動なる國防國家體制の確立を目指して居り滿洲國の地位が重要なる一環として確認されたことは日滿一德一心の關係を更に強化するものであるのみならず……

ジブラルタルに英艦隊歸還

【アルヘシラス四日發同盟】過般ジブラルタルを拔錨大西洋方面に向つたと傳へられた英艦隊は三日ジブラルタル港に歸還した……

ユーゴー、スロバキア間に通商協定

【ベオグラード四日發同盟】ユーゴースラビア、スロヴァキア兩國政府は過般來通商協定締結に關する交渉を進めてゐたが、四日……

首相葉山に伺候

【東京五日發同盟】近衞首相は五日午前九時二十四分東京驛發列車にて葉山に赴き御用邸に伺候し……

人事

▲奥田臺中州知事 五日出府(朝)
▲今田卓爾氏(前彰湖廳長)四日來北
▲出澤久太氏 五日來北
▲渡邊三郎氏 四日來北
▲小林正之介氏(三五公司源成農場主事)五日來北(南部)

無絃琴

……江口事件とより二週間も前に英國官憲の手で檢擧の上拘禁されてゐるに拘らず、日本の外務省からは何の發表もなく……

三國志 (267)
(出盧の卷)
吉川英治作
矢野橋村畫

禁酒砕杯の約(三)

今、河南の地、南陽にあつて、勢ひ日增しに盛大な袁術は、曾つて、この地方に黄巾賊の大亂が起つた折の軍司令官、袁紹の從兄弟にあたり、名門袁一族中では、最も家柄を誇りとした人で……

鼻の惡い人は
―必ず頭が惡い―
○手輕に治したい方へ無代進呈

鼻が詰る人、年中鼻汁が出る人、頭が痛く重い人、物の香のわからぬ人、物覺え惡く物忘れの甚だしい人……(廣告)

胃腸強化・結核の治療に
新學說と新研究に依る
乳酸生菌フラビン療法

一瓦勤德の生菌體 活性乳酸菌フラビン複合劑カルドはメチニコフ博士の學說に基づき……

胃腸の細胞强化
整腸・消化・殺菌
結核の進行停止
胃腸とアレルギー

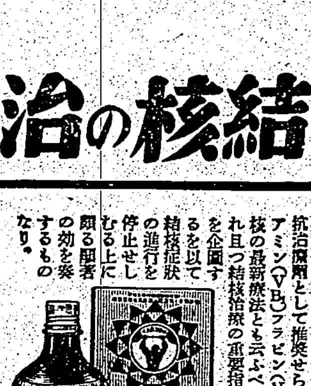

活性乳酸菌フラビン複合劑
醫學博士 兒玉豐治郎先生監製
液狀カルド

適應症 慢性胃腸病 常習便秘 小兒疫痢・粘便 結核性疾患 下痢 胃腸性吹出物

液狀「カルド」治驗例

『カルド』服用により胃腸疾患及び顏面痤瘡治驗例

新聞名を記入し申込次第「文獻」無代進呈
一ケ月 二・五〇
藥店デパートに有

鍛へん哉・心身を
三つの坊やも七十三の老婆も
ラヂオに合せて體操
参加者二萬五千

奉祝紀元二千六百年の全島一齊ラヂオ體操の會は五日から　全島一齊
に始まつたが、このページを飾つた〝鍛へよ心身〟〝鍛ふ八月は臣道實踐に努める銃後國民がいまこそ鍛へんかなの時である、この朝臺北市では新公園の中央會場を始め四十五會場や街頭等市内隅々まで数萬なラヂオ體操會が繰擴げられた、六時二十分市民の老も若きも一家揃つて朝露を踏み各會場をめがけて臨隊と詰めかけ、また自宅前庭に自家用ラヂオを据付ける等

参加人員は二萬五千人に上る盛況である、中央會場新公園で六百餘名参加し定刻午前六時三十分國民儀禮に始まり森田臺北市長を始め當局各官公署の幹部及び各機關の者が揃つて體操を行つた、

早朝の空氣をついて爽かに流れ出し、この聲に應じて森田臺北市長、谷市社會教育課長を始め参加市民は一齊にイチ、ニイ、三の元氣な掛聲と共に振山の力強く體操を終つた、

街頭ラヂオのどよく行はれん事を切望してゐる、尚初日の参加者の最低年齢は三つの可愛い坊やで最高年齢は七十三歳のお婆さんであつた

兵學校
優等卒業生

【東京五日發同盟】海軍兵學校本年度卒業式は七日舉行されるが生徒並に優等卒業者左の通り

海軍兵學校第六十八期生徒優等卒業者
山岸　計夫（東京府）
國島　清矩（埼玉縣）
井上　龍昇（高知縣）
若菜　朗男（東京府）
尾崎　伸也（東京府）
茂木　明治（群馬縣）
第十九期選修學生優等卒業者
海軍兵曹長　岡田宇太郎

ポータブルを圍み
大人の體操遊戲
早朝の新公園に明朗な集ひ

爽やかな新公園の朝、ラヂオ體操が終ると緑の芝生にラヂオ體操に集つた約三十餘名がポータブルを圍んで圓陣を作り體操遊戲が始まる市内京町通りのミツ鈴堂美齢の若き主人久保はるのさんが音頭を取り一同熱心に立ちかへつて日之丸行進曲、愛馬行進曲、太平洋行進曲、皇紀二千六百年奉祝歌などの勇壯なレコードのメロディに合せて遊戲を行つてゐる、然も雨の日も風の日もこの大人の早朝の遊戲は見受けられるといふ、五日のラヂオ體操會に臨場した森田臺北市長、谷市社會教育課長はこの整つた催しがある事を始めて知り感心したとの事である、早起きに心身鍛錬又は明るい音樂を聞きながら體操も高められるといふ三拍子揃つたこの體操遊戲は銃後市民の體位向上を図るにはもつてこいの催しだ、主唱者の久保さんは

本年一月江木さんが臺灣に來た時教へてもらつたのであれ以來缺かさず體操遊戲を行つてゐます、もう習慣的になりいづれも遊戲を樂しむといふ有様です、勿論今後もずつと繼續して行きますよ

と明るく笑ひながら語つた

話題を滿載して
龍田丸横濱へ入港

【東京特電】（五日發）郵船ロスアンゼルス航路龍田丸は四日朝六時ホノルルから横濱に入港した、主なる船客はアメリカ生絲使節の樋渡取引所理事小林文七郎氏、北米及び布哇の第二世選に相撲の紹介に盡力した千葉幹事、米洲駐在大公使會議に出席の外務省通商局勤務官水野伊太郎、同情報部勤務官原田正行兩氏、樋渡京都帝大教授の外政雄博士、ロサンゼルス・イングラム製紙會社社長ドナルド・イングラム氏が一人の令息を連れて東洋觀光に來朝した

デュポン社では年産四百万封度の工場を二つ建てて居りましたが現在ナイロン靴下は目の丈、一セントしか市場に出てゐませんでした將來この二工場が完成したとしても二十パーセント以上は生產出來ないと思ひます、然も絹は一封度以下なのにナイロンは一弗以上で賣られてゐる現状では直接我が生絲に影響があるまいと考へられる

小林庄藏、ナイロンを作つてゐる

公園も路傍も一齊にラヂオ體操

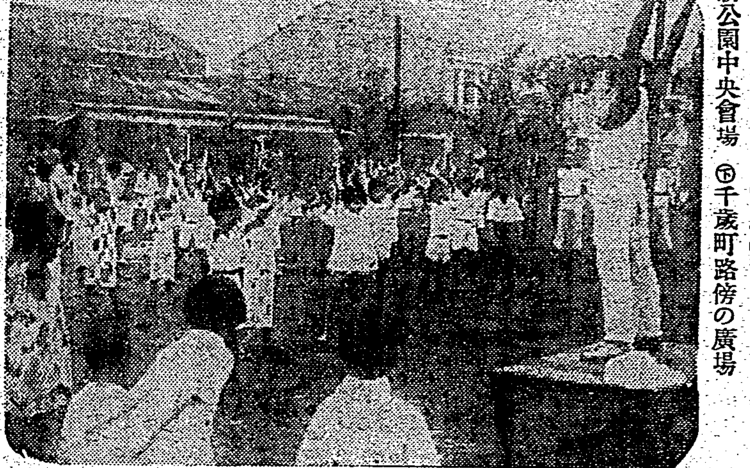

（上）新公園中央會場（下）千歲町路傍の廣場

內地へ轉療
白衣の勇士〇〇丸で離臺

【基隆電話】內地へ轉送の戰傷病兵は五日午前九時二十分基隆驛着後、港務部待合所で休憩ののち同日午後三時出帆の〇〇丸にて郷軍、防衛隊、婦人會等の盛んな見送りを受けて離臺した

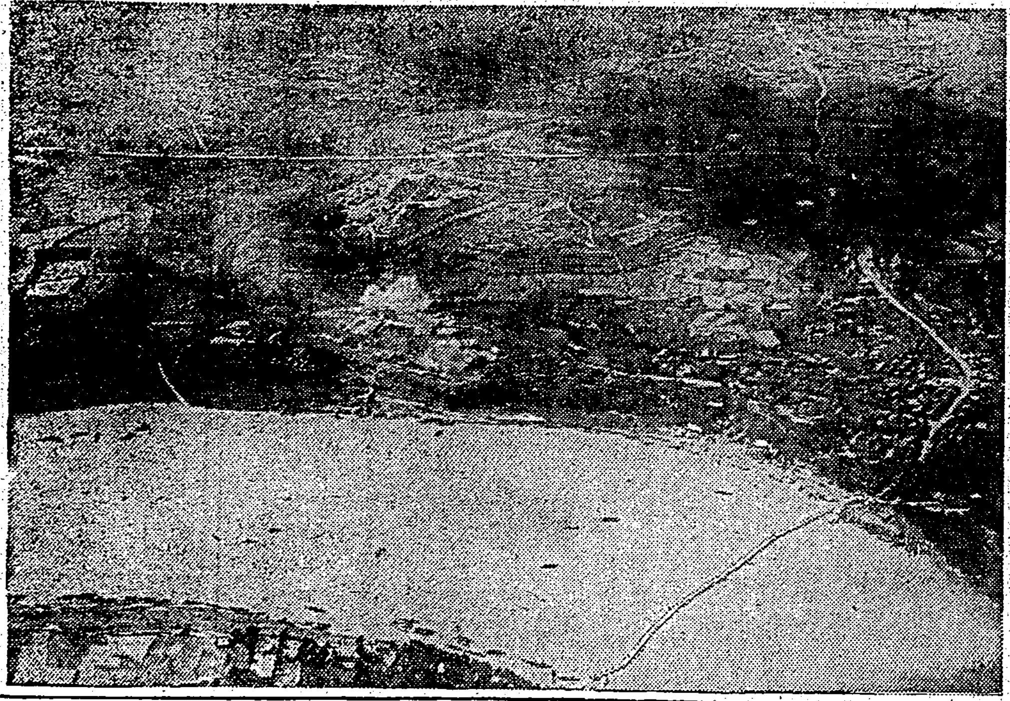

武力戰に重慶絶望
第三國に媚態の總動員

【南京四日發特電】支那派遣軍報道部發表＝七月二十七日以降八月二日までの支那事變情勢の概況左の如し

全支戰線を通して本週は特記すべき地上戰鬪は行はれなかつた、即ち宜昌作戰における敵攻勢の後敵は同地周邊における宜昌附近並びに山西省東部、南昌周邊並に佛印國境沿南部に於て微力なる小反撃を試みたが孰れも

小規模の遊擊戰に過ぎない、斯る地上戰鬪の微弱なるは宜昌陷落が重慶抗戰陣營に與へた打擊の如何に深刻なりしかを物語るものである、敵は宜昌失陷によつて第五第九兩戰區の連絡を完全に絶たれ同時に漢口周邊より揚子江による

物資移入の方途を失ひ苦戰の度は著しく增加するに至つた、之が爲め敵は新に宜昌前面に第六戰區を設定して陳誠をその司令長官として之に配するに中央軍約三十箇師を以て漢口要地の奪回を目指しひつつある

一方西南　援蔣路の隔絶は重慶抗戰陣營に一大恐慌を生ぜしめ八月一日以後に於ては自家用自動車使用の禁止を命じて燃料節約の一助となすなど物資不安は今やその頂點に到達した、之が爲め重慶に於ては去月末最高軍事會議を開催し局面打開策を協議するとともに廣西、雲南佛印國境に對する兵力移動を實施しつつ緬甸國境に移動する等、今や一切の希望を外交工作に

武力戰による抗日戰遂行の企圖を根底より崩されつつあり特に重慶は米英二國側の援蔣を熱望し米ソ兩國はもとよりドイツに對しても秋波を送りつつある即ち米國に對しては依然太平洋の政策を頼りにしてその武力干渉を招來し蘇ソ關係に於ては蔣介石

砂糖配給統制の打合會

臺北市では來る十五日から砂糖配給統制が實施されるのでこの事務の一部に携はる市内八十六區區長を三十餘名を招集した

基隆市天神町九二番屋田中松は長男町昭（二）を連れ四日午前十時

父親の油斷から子を死なす

乙女達の奉仕
第三部隊の將兵感激

戰地の兵隊さんの勞苦を偲んで銃後の勞力奉仕が臺北二高女若草子女會の乙女達に依つて五日午前八時から第三部隊で行はれた、黒田

理を施し心を籠めて終日玉の汗を流して行ひ午後三時終了したが同部隊では此の銃後の乙女達の奉仕に頗る感激してゐた【寫眞は若草子女團の勞働奉仕】

一國一黨物語（伊太利の卷）

國家の動力
ファシスト

我國の新政治體制の一部門と看做される新黨が、どのやうな形をとつて表面化するかは未詳であるが、既成政黨の解黨と共に獨自の性格とスタイルをもつ新黨が組成され、その新黨を基盤として國民の政治組織が結成されることは間違ひがあるまい、いはゆる一國一黨制になるわけであるが、明瞭な意味では、これを政黨と呼んで誤解が生じ易い、從來の政黨といふ觀念から距つた國民の政治組織政治團體と言つた方が適切かも知れぬ。この劃期的新黨の誕生を目前に控へて、既に現在既に一國一黨を誇る三國、即ちイタリア、ドイツ、滿洲のありのままの姿から一國一黨政治の指導者の手腕と性格、黨の機構及び勢力等々をピックアップしてみよう。但しこれらの前例は決して我が日本的政治と軌を一にしてゐるのではないことは勿論である。

百五十人の力

勝利者でありながら止むに止まれぬ屈辱を強いられざる戰勝、戰後經濟の混亂、勞働爭議、共產主義の宣傳――これが第一次大戰終熄直後における伊太利國內の狀相であつた、この大難局を收拾すべく、一九一九年伊太利の軍籍上の統治者で

あつたジョリッティが內閣を組織したが、人民黨及び社會黨は勝手に地方自治權を占領し、殊に社會黨の設立した赤色勞働組合は地方の大半を支配して惡政を恣にしたのみならず、地主や官吏に對し非人道的な所業をも敢て辭さなかつたのである

そのころ、ミラノにボボロ・デ・イタリア紙といふ改造紙があつた、首領はムッソリーニであつたが、一九一九年になると彼はその紙上にファシオ・デ・コムバティメント（戰士團）を結成した、これがファシスト黨の前身であるメムバーはわづかに百五十名であつたが、その主義綱領は曖昧だつたが從來の社會主義、勞働組合主義に與する國家社會主義者であることは明らかであつた

みでも當時と雖ども國家主義を標榜する政黨がなかつたわけではなくフェデルツォーニの主宰する國民黨といふのがあるにはあつたが、しかしこの國民黨は甚だ微力であり、且つ多分に反動的傾向に傾いてゐたから、ファシスト黨の誕生に際して、特別の協力をつくすことが出來なかつた

遂に大命降る

ファシスト黨成立の年の總選擧には、ムッソリーニ以下黨員が立候補したが見事に枕を並べて落選した、しかし、ムッソリーニの腹の如き意思は、かへつてこの失敗によつて拍車がかけられ、各地方に黨の支部を設けて猛運動を展開すると共に、國內の愛國者はもちろん、中產階級、自由主義者、インテリ層の中から熱狂的ファシストの支持者共鳴者が族出し、中部から北部へかけての地盤では争らく侮り難い力を示して來た

翌年の地方自治體の選擧に、國民黨、自由黨、人民黨などと提携してはじめて成功すると、ファシストの勢力は軍國として拔くべからざるものになり、右の選擧に際して黨勢を挽回した社會黨の進出を抑制する目的で、各地の社會黨機關を破壞し、勞働爭議を解散せしめ、赤色勞働組合本部を閉鎖し、社會黨員市長を追放した、いよいよファシスト黨と左翼陣營との抗爭は熾烈となり、共產黨は遂にゼネ・ストを以て抗爭の形勢を露呈した、斯くて、ムッソリーニは議會の勢力がこの機に乗じて政府は對抗し得ず、國内の秩序は悉く破壞された、政府は拱手、傍觀なすところを知らぬ有様なので、ファシストは蹶起して直ちに實力を行使して騷擾を鎮壓した、かくて、サランドラ內閣崩壞の後をうけて組閣の大命はムッソリーニに降り、彼は國民黨と提携して頗るの閣を組織したのである

改革第一歩

ファシストが一たび政權を掌握するや、黨職としての黨員も勢力も飛躍的に強化伸張し、地方自治體も殆どその掌中に歸した矢

いで青少年團、少女團、少女隊等のほか大學ファシスト、婦人ファシスト、などが相組織され、今や伊太利の動力は唯一ファシストに歸したのである

ムッソリーニが國家機關としてのファシストを強化するために實施した方法はいろいろあるが、その中で黨の最高機關の廢止、總理大臣の權限強化、黨知事の權限擴大、政黨活動の禁止等を大きな改革としてあげねばなるまい。ムッソリーニは常に「黨員」と稱する議會の統制を強め、先づファシスト黨內に議院組織を敷き、黨首が黨總裁を兼務し、黨幹事長が各縣の黨支部長とそれに附屬する擁閣の部長を選任し、それらの部長が更に下級黨機關の役員を任命することにしたのである

選擧法を改正

ムッソリーニはまた下院の選擧法を改正した改正の要點は
一、全國を一選擧區とし議員數を四百名とす
一、二十一歲以上の男子、十八歲以上の既婚男子及び有子の鰥夫にして左の一項に該當する者が選擧權を有す
(イ)シンヂケート組合に加入し一定の組合費を納める者(ロ)年一百リラ以上の直接國稅又は市町村稅を納める者及び年利息五百リラ以上の公債所有者(ハ)國家及び公共團體より俸給又は年金を受ける者(ニ)カトリック僧侶
一、右と同一の條件を被選擧權に適用す
一、議員候補者總數一千名、內八百名は公認シンヂケート組合が選定する、この組合は十三あり資本家の組合六勞働者の組合六殘り一が自由職業及び藝術家組合である、候補者中八百名のうち二四％農業、一〇％工業、一二％商業、一〇％海陸及航空輸送業、八％陸上及內地航海運輸業、六％銀行業、一〇％自由職業及藝術家組合に屬す、殘り二百名は國家的性質を有し、教育文化又は社會事業に關する社團及組合から推薦する、具體的に云へば、初等、中等及高等教育團、伊太利中央カトリック協會、在鄉軍人團、廢兵團及公務從業員組合其他である

以上の各組合或は團體から推薦された一千名の候補者を受付けるのはファシスト黨最高評議會（政治上の最高機關で、憲法的法律については政府は第一番に同評議會の意見に附す義務を有す）で同評議會はこの一千名の中から定員四百名を選擇する。その上、もし最高評議會で、政治、文藝、藝術、科學方面の卓越な人物が候補者中から洩れてゐるのを發見した場合は、自由に候補者中に加へ得る權限も有つてゐる。

×　×　×

斯うした強力な政黨と組織が今日の伊太利の大を成したものであることは何人も否めないだらう。地中海帝國再建に、今や、伊太利は着々その巨步を進めてゐる。そしてその成功の可能性もかなりなものがあることは我々が現に見てゐるとほりだ（伊太利の卷終り）

追加豫算を可決
臺北州參事會卅分で終る

臺北州參事會は五日午後一時から州會議事室で開會、參事會員の外州廳より知事、總務部長以下各部課長出席、川村知事の挨拶あつて議事に入り昭和十五年度臺北州歳入出追加（四萬四千五百五十圓）を上程審議したが異議なく可決確定し同三十分閉會した

五日午後一時から樺山小學校講堂に集め打合會を開催した、市から

のモスクワ訪問等の宣傳を流布すると共に防共協定の破棄が猛烈にされるに至つた、この一方我が

陸の荒鷲は北、中、南支各地の敵陣地に猛爆を加へた、竹下、片倉、高際、鈴木、松山、小川の各部隊は二十一日四川省に進攻し重慶陣營を猛爆した北支では山口、山崎、杉本等の各部隊は二十七日河南省及び山西省の一部に赴き重慶九部隊並に重慶軍を猛撃し戰果を擧げた

中支に於ては森正部隊が三十日宜昌南方の敵陣地を猛攻し又南支に於ても鈴木部隊は二十八日廣西省の要地を破り十二日の陷落に至る敵の撃滅に勇奮し並びに各部隊を撃破して收穫した

部、匪、保等の相關を破壞し自殺的供米を強しめるをして自發を促すなど臨時部に追加したものである

基隆市石井町某の油斷から子供を事故で死なせた、同日二十分頃急死した【寫眞は】

五萬三百三十九戶の一錢釀金の集積
大日本忠靈顯彰會へ寄附

臺北市では去る七月七日の支那事變三周年記念日を卜して本年度戰歿者士の英靈に感謝の誠を表す爲市民各戶が毎月一錢宛を釀出し大日本忠靈顯彰會に寄附する事の一部を割き一錢釀金を醵出し全市各區の町委員を通じて町會長の手に依りかれて各月より分會を取纏めの中の處、三日取纏めを終つたので市では直ちにこれを寄附した、この醵金總數は全市八十六區、五萬三百三十九戶、醵金總額は五百三十三圓九十錢であつた、一つの滞りもなく寄附した事は市當局を感激させてゐる

草山で豫備訓練
勤行報國隊の七十名

臺灣奉仕團主催の勤行報國隊員は八月十日から十九日迄の二十日間草山で豫備訓練されるが、之に先立ち臺北州下各地から參加すべき青年團の州單位代表七十名は五日出發、愈々勤行實踐に邁進するため臺北の出發を前に南邦二師團長へ挨拶した、尚勤行報國隊員の一切の費用は全部負擔で

朝鮮博の出品
關係者出發

紀元二千六百年記念大朝鮮博は九月一日から開催されるが、この機會に臺灣を大陸へ紹介するため總督府も出品して參加し既に準備を完了し、近く總督府、文教局長はじめ關係者が出發する

日比青年文化協會臺灣支部誕生
八日臺北高商で發會式

日比協會を中心に文化提携を圖る日比青年文化協會臺灣支部が誕生し發會式は八日午前十時から臺北高商講堂で開かれ同會長は目下人選中で最も適任者をもつて充てられる筈で、今後は各方面の發展に乘りかけ同會の强化に努める、臺灣支部の發會式

古川知事、小川市長等多數參列して行はれた

根井臺北州警務部長五日着任

臺北州警務部長根井洸氏は五日午前十一時十八分臺北驛着の列車で家族同伴着任、直ちに州廳に登廳し各課長に一場の訓示を述べ井原前任者と事務引継ぎがあつた

各小學校に少年常會

【東京五日發同盟】文部省社會教育局主催の「青年教師常會」が四日夜赤坂三會堂で開かれ精動本部から小島精動理事以下各部課長、文部省から社會教育局長、安、朝鮮、臺灣、樺太、北海道及び各府縣代表者、青年教師代表等多數の代表者が出席、各地方代表の教育報告等の後種々懇談したが席上青年教師側より精神運動を小學校に導入すべく「少年常會」の設立方を各方面に提唱する事に決定

新竹州一圓
第二種防空訓練を行ふ

【新竹電話】新竹州では昭和十五年度新竹州防空訓練要項に基き十六日午後一時から十七日正午まで州下一圓に亘り第二種防空訓練を行ふ事となつたがこれに先立ち新竹市では十五、十六の兩日第三種防空訓練をなす筈である

夏休みの小遣を女學生が獻金

【基隆電話】基隆高女の生徒三十名は夏休み中の小遣銭を節約して貯金した金五圓五十六錢を獻金した

新竹市內に會場十一ケ所

【新竹電話】新竹市に於けるラヂオ體操の會は五日午前六時半より十日間の豫定を以て市內十一ケ所の會場に於て全市民參加し元氣よく開始された

重なる美擧
李君表彰金を獻金

【基隆電話】既報去る七月二十一日犯人逮捕に協力すると後難があると恐れられてゐた本島人の盜難を見事に打破して前科二犯の本島人大男に協力した市內明治町三ノ二二番地の蔡李天送（二一）君は官民から表彰されてゐたが此の表彰金を勇氣の一市民から四日自ら受取つた、尚表彰に感謝して頂いたと總務部へ同君の右金一封を國防獻金として申出たので一同その殊勝なる美擧に感嘆させてゐる

聾啞者大會
餘興に手眞似の劇

【東京特電】社團法人日本聾啞協會では紀元二千六百年を奉祝、同會の第二十五周年を記念する爲め四日午前八時神田一橋講堂で紀元二千六百年奉祝大會を開催、全國の聾啞學校長や會員七百餘名が出席、橋本會長の挨拶、祝辭及び感謝狀の授與等あつて盛大に舉行された、午後一時から餘興として東京聾啞學校同窓會で組織されてゐる劇團の會員によつて手眞似芝居で上演「同志の人人」「旅愁」を公演、同五時散會した

社頭信組理事會

臺中州員林郡社頭信用組合では二日午前十時同組合會議室で理事會を開催し新規貸付金外數件に關し種々協議を遂げて午後三時頃散會した

入船出船

高千穗丸（出港）五日午前十一時基隆を出港した主なる船客は臺北高等法院長鈴木新治、明日社長林熊光、新興製糖專務松岡富安、基隆ドック專務刈谷秀雄、千葉醫大教授小池敬事、新潟醫大教授中澤猛男、臺大醫學部教授山下吉治、臺湾醫大助教授石丸三郎、外務書記生和泉乙三郎ら

定期航空

（內臺）定期航空（上便）新高號は五日午前七時〇八分臺北發、乘客は倉田醇平（學生）他四氏

あすの天氣

臺北地方　今晚南西の和風晴曇、明日南西の和風晴後驟雨
北部地方　南西の和風晴後驟雨
東部地方　北の和風晴後曇
西部地方　南西の和風晴後驟雨
南部地方　東の和風晴後曇
澎湖地方　南の和風晴後曇
新南地方　南南西の和風曇
概況（五日）七六六粍の高氣壓は北海洲にあり南東に移動し七七四八粍の弱き颱風は呂宋の東方洋上にあり西に進み七五二粍の颱風は南洋ガム島の南方海上にあり西北西に進む、樺太は大陸高氣壓内で本島の天氣は一般に好し沖繩方面は曇勝ちで雨の所もあり、風浪は一般に弱し

今夜の放送

▲六・〇〇子供の時間ラヂオ・スケッチ「夏の夜」二十石親子他▲六・二五講演「バルカンの新體制」三枝茂智▲六・四〇夕方の音樂（レコード）▲七・〇〇子供の時間童話「良寛様と月」高田登代子▲七・二〇國民歌謠「照り曇り」中野忠晴他▲七・四〇

今晚の映畫

◉第二世界館　正午上映
1綴方二十一歲　2フロリダ超特急　3百目の飛行士
◉新世界館　正午上映
1禁男 水滸傳　2暗る快男兒　3ペーニュース文化映畫　4三つ巴姫君小姓
◉國際館　正午上映
1朝鮮醫院長兵衛　2日本ニュース　3東寶文化映畫　4姉の出征
◉タイゲキ　正午上映
1ニュース　2阿部新丸　3女性の覺悟第二部
◉芳乃館　正午上映
1花嫁咲・浪曲　2日本ニュース　3第二の一虹
◉大世界館　正午上映
1女性の良き日　2時節君行狀記
◉公會堂
1海水浴D一號

雇員募集

男女中等學校程度以上ノ卒業者數名
希望者ハ自筆ノ履歷書ニ寫眞ヲ添ヘ八月十日マデニ提出セラレタシ
基隆稅務出張所

事變國債貯蓄債券
有價證券引受　日銀引受國債賣捌　公社債株式ノ賣買
川島屋證券株式會社
本店東京　支店大阪福岡富山京城

ハイキングコース
發行所　臺北近郊　臺灣日日新報社

伊豆椿
コスメチック
素晴しき香り!!
純植物性
大稷彩芳園

Le Coq d'Or-Suite
金鷄組曲
リムスキー・コルサコフ作曲
ゲーセンス指揮　ロンドン交響管絃樂團
プーシュキンの作より取材した詩情豐かな美しい名曲です！
QUARTET IN G MAJOR　絃樂四重奏曲（ト長調）
SONATA IN A MINOR　奏鳴曲（イ短調）シューベルト
ビクターは樂しき
付屬說明書）

ナショナル
明るく保ちよく電力節約

Columbia
愛の暴風
（レコード盤）
霧島、菊池のコンビもさる事ながら二葉の獨唱に桑野通子の臺詞も大評判です！
レコードはコロムビア時代

ライカマンペン
斯界の最高峰

愛兒指導

離れてゐた子供のひがみを除くには

臺北帝大教授醫學博士　田中覺一

問　十九歳の長男の事に就いてお伺ひ致します。本人は幼時から私達と離れて、田舎で祖父母に育てられました。本年中學を卒業して上京し高校を受験し不幸失敗して目下弟と共に東京で生活して居ます。本人は非常に感情が激しく、弟を私達が愛してゐる様に思ひ、又感情が急く反抗的で、飾りつこく言ふと大聲で怒鳴ります。家庭に無精で部屋の掃除もせず、學校に行く時以外は常に机に向つて自分獨りで何かやつてゐます。弟ともよく口喧嘩し、少しも兄らしい態度をしません。最近になり一寸した事に腹をたてて宿のまゝで家を飛出し、心配してゐますと後悔して歸つて來たといふやうな事が二回程あります。私達としては、長い間離れてゐた者といふので可哀さうに思つて、言ひたい事も我慢し、手加減してひがませない様にしてゐますのに、少しもわかつてくれず、私達にとけ合つて來ようとしません。この子をどう教育して行つたらよいでせう（ある母）

答　母から離れてゐると、兒童から成人に至る中間の青年期は過渡期で色々の心理的變化が見出されますが、その根本は現實と理想との離隔、矛盾といふ點です。これが自分の中に幾多の自分が存在するところの自己内部の分化、反抗、家出、放浪等々の形になつて現はれます。二十歳位までには精神、肉體共に一應の完成をなし、著しく獨立の傾向を示し、從來の「上から與へられた規準」を拒否して新らしく「自分自身の規準」を作り出し、凡てのものの中心を個人的自我に置く樣になります。併しこの「自分の規準」は單なる空想或は理想的のものであるため現實との衝突が生じその結果社會に對して反抗し、或は逃避する事になるのです。

先づかうした時期の青年を取扱ふには青年自身をして「社會化された規準」を發見させる事が大切です。即ち讀書とか其他種々の途徑を通して青年自身が自發的に「自分の規準」を社會化してゆく様にしなければならず、兩親や教師はこの自發性を助けるやうに指導せねばなりません。兩親や教師の考へや意見を押しつける様な態度は絶對に愼まなければなりません。

お子樣を考へますに、その樣な年齡の時には今述べた樣に多少の反抗と自己内部の分化は誰でもなる現象で、決して病的ではありません。唯喧嘩の度が昂まつてゐる樣に思はれます。原因として、幼兒から兩親の許を離れ祖父母に甘やかされて育つた事が考へられます。甘やかされて育つた子供は、一般に意志が弱く主我心が強く、多くは神經質です。

かうしたお子樣を取扱ふには何よりも理解と同情とが大切です。併し同情といつても兄弟に比して手加減を加へるといふ事ではありません。手加減する事自身がもはや弟さん達との差別を意味するもので、言ひたい事も遠慮する事はよくありません。同時に能ふ限り大きな責任のない事には出來るだけ干渉せず或程度の自由を與へる事です。次には家事を出來る限り手傳はせ、自分が家族の缺くべからざる一員であるといふ自負を早く與へる事が肝要です。又家族的集合の機會をなるべく多く作り、おやつなども皆集まつて頂くとか、夕食後は茶の間でその日の事をお互ひに話し合ふとか、又時々日曜に郊外へ家族ピクニックをなさることも結構よいと思ひます。本人と家族との親しみを増すには弟さん達とよく接觸させることで、わからない事は親に尋ねず必ず兄の所へ持つて行くやうにさせ兄として家族に頼らせるやうにすれば、本人の弟達に對する態度も兄らしくなるでせう。又弟さん達とキャッチボールをやらせるとか兄弟たちだけで旅行に出すとかすることも效果があると思ひます。要するに母たるあなたが兄弟の間をまごころから區別することなく、同じやうに取扱ふことが第一です。里子であつたことを忘れることです。

花あやめ

鉄後の獨逸婦人（39）

たより來ぬ日はさみだれと
一緒に泣いた花あやめ
たより來た日にニッコリと
晴れて笑うた花あやめ…

とてもハチロウの歌を歌つてゐた間に機關がパッタリ止つた。次の文句が口から出かゝつて來る前に「ヘテナ?」と來たトラックは止つた。頭の中だけが「どうしたかな」と頭を捻するばかりである「さあどこかこわれたか」と聞かれて色々と點檢して見たがどこもこわれてゐさうな所もない。どこもはづれたり、ひつかかつたりしてゐる所もない。昨日のやうにブレーキをかけたまゝになつてゐるのかとブレーキを見たがかかつてゐない。しばらくしてからシュルツさんは「ナーンだい油が空いてたのだワネ」と云つてガソリンを入れてやると機械も一緒になつて笑うて動いた

花あやめの歌から戰場の夫の身の上に思ひが走つた

於伯林　中西賢三

眞夏のお化粧

白粉ぬきでも美しい

1　水銀柱は朝のうちからグングン昇り、ちつとしてゐても額や襟首から玉なす汗が滲み出ます。美しく化粧した顔を、はれものにでもさはるやうな手つきでハンカチーフを押しつけてゐるのは、一寸見てゐても氣の毒です

2　しかも厚く塗つたお化粧が斑々とムラを作つてはげてゆくので、當の御本人の見苦しさは並大抵のことではないでせう

3　いつたい暑い日に化粧くづれのするのは白粉が落ちるのではなく、白粉の下地がくづれるのです。それですから眞夏は、下地を必要とするお白粉の化粧法は不適當です

4　そこで私は、盛夏向きの化粧法として特にお白粉抜きの化粧を提唱したいと思ひます。その具體的の方法は、顔の地肌を畫家のカンバスと同じ氣持で、白粉の下地なしで直接頬紅と口紅、眉墨の三つだけで仕上げてゆくのです

5　まづ眉毛の上の邪魔な毛を拔き取るのですが、これも拔いたあとが赤くならぬ程度に止めます。これだけの用意が出來たところでバニシング・クリームで顔を清淨にします

6　そして顔面に立體感を出すやうに鏡で顔を見ながら、畫家が繪筆を揮いて行くやうな氣持で自然に塗つて行きます。ふくよかにふくらんで見せたい箇所には口紅をつけるとくつと前に出て見えるものです

7　これと反對に頬紅をつけた箇所は、凹んだやうに見えます。ですから、顔の大きい方は頬の中を暗くすると、總合的に顔が細く鋭くなり引締つて見えます

8　顔も顔色や年齢によつて色々の調子に變化させなければなりません。殊に肌の色の濃い方は心持色の濃いものを、年齢の同じ位の方なら色の白い人は淡いものをとお考へになつて下さい

9　唇には口紅を全面に塗るとは勿論ですが、唇の形を考へて描きこむか、凹みぼかすかは鏡によつて選びますが、夜べたの狭い人は

10　眉墨は、かつて流行した細くてきつい弓ナリ形のつけ方は、最近では時代遅れとされてゐます。流行も今は自然なふつくらした形で、眉の上下をぼかしたものが好ましいと思ひます

11　アイシャドーなど以前には大分やつてゐられる方がありましたが、これは皮膚の弱い方にはよくない事もありますので、化粧には十分注意なさる方がいいと思ひます【中村靜子】

レース・ターバン

涼しいこと此の上なし

見るからに涼しさうなレース・ターバンを如何ですか。髪がなく誰方にもよく似合ひきつと涼しくなることでせう。

作り方は大變簡單です。先づレース・カーテン地のやうな涼しげなレースを四十糎位で丈八十糎位用意しましたら、一方の編み目のを所々網目をすくつてとぢておき絹を共色糸で一目づつすくひ、ぎゆつとしめてよく止めておきます。次は額の生へ際から、頭の上を通つて襟足迄の寸法を計りその寸法をしめた端より計り殘りは半巾に裁つてその割れ目をさけぬやうに共糸でかゞり、半巾に割つたものです。

そこで額に向ひ被り方の研究ですが、最初のしめた所を前に一巾の端で頭を包び半巾に裁つた方を後で交叉して一寸ねぢつて前に持つてきゆつと結んで殘りを一寸ゆるめて端をはさみ入れてもよく、また先から最後に布を用意しておいて蝶結びにしても可愛らしいものです。

この用布は本物の魚網を使ひますと大變味な面白いものですが、これは禁制品で手に入りませんから、魚網と同じ編み方で、中細毛糸でやりますと、張力性があつて、ふうわりと、きれいに頭れます。このターバンは輕快で、髪がふき飛ばされる心配もなく、誰方にもよく似合ひ、簡單な用法には勿論、一寸した外出の際にも出られるといふ重寶なものです。（小原キヌ）

連載漫画　ジン太ハサン　56　紙左馬

お手製のハンカチ

中野壽美子

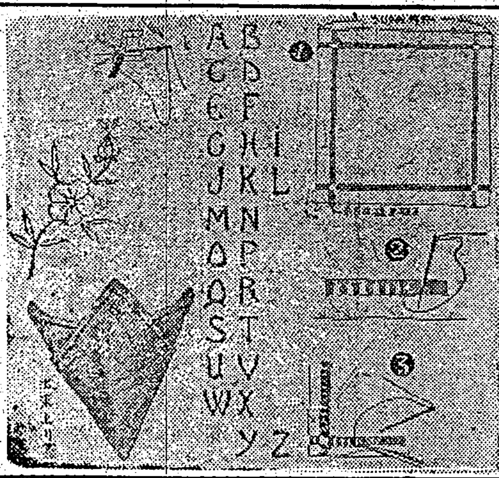

一枚のハンカチは日常生活の效果にいろいろの表情を與へてくれますが、趣味のハンカチは既製品よりも、ドレスの殘り布などを利用してあり合せのもので作るところに一寸の面白味がありませう

布は、婦人用は三十糎正方でよろしい

正方形の布の布端から三糎ほど内側の糸を縦横とも六本づつぬきとります。周囲を三つ折りにしてかゞり糸でヘムの内側から針を出し、縦糸を六本づつ一括りに左から右へ次々と束ねてゆきます

このやうにして縁をかかることを片ヘムと申します

ヘムが出來上つたら片方に名前のイニシャル（頭文字）を刺繍しませう。イニシャルのアルファベットと花の模様を御らんの上好みのやうに、フランス刺繍の技でなさつて下さい

赤痢の豫防法

赤痢菌は口以外からは決して入つてこないものです。そこでその豫防は手指と蠅と水と食物と口との連絡に氣をつけることです。

手は石鹸で十分に洗つておくこと（三十三位のクレゾール水ですと理想的です）蠅は殊に心掛け食物や食器に止らせないこと。井戸水は一度消毒してから飲むこと野菜は臺所に一度入る前に晒白粉で一應消毒し腐つたものに觸らぬけることです。

冷藏庫の温度

案外に冷くない!

1　冷藏庫といつてもこれは普通一般家庭で用ひる氷利用の冷藏庫所謂アイスボックスについてのことですが、氷の冷たさは攝氏零度ですから庫内は相當冷たいものと思はれますがこれはまた案外です

2　七八月の眞夏の氣温三十度以上の暑さの日を選んで數個の冷藏庫について實驗したのですが、庫内の物を冷しく

3　それとれて庫内の温度は攝氏十六、七度、十五度以下には殆んど少數でした。最低でも十度前後で、至って冷たいといふ程ではありません

4　次は冷藏庫内のどこが一番冷たいかとの問題ですが理論上から考へると冷たい空氣は重たいから下にたまつて最下部が一番冷たい筈ですが、私共の實驗では氷の置いてある棚のすぐ側から最も低溫で攝氏十一度、その直下の棚が十七度半、下段が十七度半といふ順になつてをりました。氷の入れはじめはこの差が比較的少しく現はれてゐます

5　よく氷の節約法、即ちとけない方法として氷を濡れ手拭ひや新聞紙にくるんだりしますが、これは全く無意味なことで、冷藏庫内が冷たくなるのは冷たい氷がただ存在するといふ意味ではなく氷がとける時の周囲から一瓦につき潛熱として約八十カロリー宛の熱を奪ひとるから、即ちとけるからこそ温度を下げるのです

6　その意味でも前記のやうに、必要量の氷は十分おいて適當に溶かすことです

7　ただ氷を無駄にとかす原因は扉の開けたての回數が多かつたり、開いてゐる時間が長かつたり、入れる食物が多すぎたり、冷藏庫の構造が不完全で隙間があり密閉でなかつたり、庫を作る保温材料が不良であつたりする等によります

から其の點に、注意を拂ふことです（女子醫專小兒科　沼田金四郎氏談）

お臺所には榮養一覽表を

獻立を作る秘訣はこれ

日本人は米に頼りすぎ、都會人では必要熱量の七五％乃至八五％農村では九〇％乃至九五％を米から攝つてゐると言はれます。これも米が營養上から完全な食品であれば問題でないのですが、色々の缺陷を持つてゐるので自然榮養位の低下と言ふことが問題になつてきます。では一體お米はせいぜいどれ位が適當かと言ひますと、大體成年男子に一日三合五勺位、勞働の烈しい時に一二割増加するのがよろしいので、農村等で一日米七八合も使ふ等はとんでもないことです

かうして主食の米を減じ、他の榮養的缺陷を補ふ食物によつて、お米で攝れない榮養を補ふやうにしますと、そこで米のはヴィタミンB一を保全するために、七分搗又は胚芽米を使用することと、外米混入によつてBの缺乏が起りたい場合は、殊にBの攝取に心掛ける事

肉類、大豆、味噌等で蛋白質を補充し、野菜類、海藻類、魚介類で脂肪、カルシューム等の缺乏を補ひます。又米を主食とする結果血液が酸性化しますから、その中和のためのアルカリ性食品を攝るやうにします

かうした注意を怠らず、毎日の獻立の組立を實行して行くわけですが、全く系目のない生活ならともかく、食費が生活費中第一位を占めてゐる中産階級以下の家庭を司つてゐる主婦にとつて、最近の物價高につれ、食費を加算してゆくわけに行かず、榮養的獻材を斟酌しくなつて來るでせう。既が食品の榮養價は價格と決して正比例してゐるものではありませんから、お臺所の一隅に榮養價一覽表をはりつけてこの一覽表と、其日の相場とを睨み合せた上で完全を期しませう

八年振りに次男をまうけた歡び

愛知縣東春日井郡高藏寺　秋山里子

前略御免下さいませ。皆々樣にも益々御清榮の御事と存じます。一年前貴殿のワセトン球を使用致しまして、次男を八年ぶりに授かりました。これ貴藥のお蔭と深く感謝致して居ります。今般も又十二球入り、代金引換で御送り下さいます樣お願ひ致します。

結婚一年後の姙娠に感謝

東京市世田ケ谷區玉川奥澤　由馬さよ子

其後御無沙汰致して居ります。今年の八月には可愛らしい子供の顔を見る事が出來る樣になりました。ワセトン球を使用後、體の具合もメキメキ良くなりまして去年の十一月より月のものがなくなり診て頂きました所姙娠致しまして、主人も大喜びです。結婚して丁度一年振りに姙娠致しまして、こんな嬉しい事は御座いません。お友達の内にも婦人病に惱む方がありますのでワセトン球を御奬めした所、その後異狀もなく至極元氣になりまして、これも偏にワセトン球のお蔭と心から感謝致して居ります。

授けられた男兒、早四歳に

靜岡縣安倍郡井川　山瀬きん子

前略御免下さいませ。私は三年前、色々と御相談になつた者でございます。貴藥の御蔭で、男の子を授けられ、早くも四歳となり、丈夫で日一日と大きくなつて居ります。只今一寸御注文申上げます。又貴藥を使用致し度く存じますので、代金引換にてお送り下さいます樣お願ひ申上げます。

産後二三ケ月のコシケを治して

京都市東九條石田町　磯見てる子

拜啓　御藥店皆々樣にはいよいよ御清榮の御事と存じ上げます。早速乍ら私事、去年十一月に初産致しましたが、産後二三ケ月すぎてよりコシケが多くなり、それに下腹が痛むやうに痛み困つて居りましたが、友達からワセトン球がよいと聞き、早速近所の藥局で求め使用致しました所、今では忘れた樣に治りました。皆ワセトン球の御蔭と喜んで居ります。今後女性の新生理學一部御送り下さいます樣御願ひ申上げます。

無限！母性愛

人間本能の愛は誰しも等しいものですが、母と子の愛程、熱烈で、強い者はありません。女性としていろいろ煩悶のある人でも、母となつてからはいつの間にかそれらが無くなつて實に立派な女性に一變して終ふのは不思議な位です。子供のない妻は、家庭的の地位も社會的地位も、甚だ弱くて見られるのも止むを得ない事であり、その晩年も不利を見るか知れないのです。

不姙症の源

何故女性に生れて子供が出來ないか？ 六分乃至八分數は姙娠の出來ない事が多いと云はれてゐます。勿論、子宮發育不全や後屈症等の原因もありますが、それはどう云ふ譯か、と申しますと、子宮内膜炎が一番多いと云はれてゐるのです。

正しい道へ踏み戻る

女性の守護藥をお手元に

そして内膜炎は子宮だけで止まつてゐるのではなく、卵巢、喇叭管の炎症、又下痢等の原因になり、その他頭痛、肩凝り、腰痛、冷え性、ヒステリーは、それ等が招いて來る諸々の症狀です。

醫大學の婦人科主任名士が、有效なる專門雜誌に發表されたワセトン球の新生療法につめて申しますと、一日も早く、と願ふ惱みや自覺症の無くなり方が早い事です。

源に屆く新療法

さて、婦人病の代表とも云はれる子宮内膜炎の治療は、日數と金のかかるもの、それであり、根治しなければ矢張り同じ病氣が出來る事は過去の事で、現在では、醫學の進歩につれて各種な治療藥が研究發表されてゐるのです。

一日一球は症狀の激しい方でも大方が二日に一球で充分と云ふ治療法です。

御希望の方は、全國大藥店デパート藥品部で必ず「帝大病院使用ワセトン球」と名指して御求め下さい。萬一品切の節は直接發賣元（東京市芝區通新町十三　合名會社河原商店）へ御註文下さい（郵便送料各十錢、代金引換便は内地に限り扱ひます）。

價格　六球七十錢　十二球一圓四十錢　廿四球二圓四十錢　卅六球三圓四十錢（病院用包一四四球十三圓）

無代　女性必讀の衛生治療書「女性の新生理學」御希望の方へ贈呈します。

有名病院　婦人科使用　ワセトン球

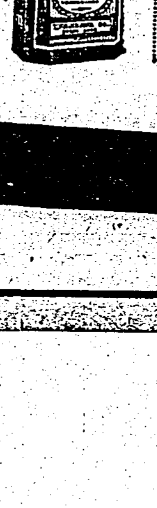

補血強壯 ブルトーゼ

各帝大病院指定常備藥

弱体強化
健康確保

生命力の根元を衝く！

造血アウトホルモン

本劑は血液主要素たる血色素の特殊成分（有機性鐵）を供給するばかりでなく、細胞の新陳代謝機能に作用して、骨髓内に於ける赤血球の新生增殖を催進し蛋白の附著を促す——所謂偉大なる造血アウトホルモンの作用に依り、生命力の根元たる造血能を極度に發揚せしめて、全身に活氣ある血液を充滿し以て弱體を強化し、健康體をして益々精力の擴充に向はしむ

貧血・榮養不良　ブルトーゼ
神經衰弱・皮膚病　アルゼンブルトーゼ
胃弱・食慾不振　キナブルトーゼ
腺病質・動脈硬化　ヨードブルトーゼ
結核・氣管枝炎　グアヤコールブルトーゼ
産前産後・授乳期　ネオブルトーゼ

發賣元　株式會社　藤澤友吉商店
大阪市東區道修町二丁目
東京市日本橋區本町・京城府西小門町

B. 1520

星ぞら (114)

……上京篇第四話……

井伏鱒二 作
吉田貫三郎 画

青年の憂鬱 (六)

おかみさんがうつとりとして澁吉の顏を見てゐると、そこへ大木戸がはいつて來た。

「やあ失敬……」

彼は上着をぬいで澁吉のそばに腰をかけた。さうして前置きも何も云はないで、

「おい澁吉、貴様は俺に感謝しろ」

いきなり感謝しろと云ふのである。

「貴様の無駄は、近日中に解消することになつてるんだ。貴様はその無駄たるや、まるで前世紀の無駄の見物を續話にしたやうな無駄だ。しかしもう大丈夫だ、要點はわれくに任しておけ」

澁吉は直ぐにはその意味がわからなかつた。彼は何氣なくおかみさんの顏を見て、漸く大木戸の云ふ意味が呑み込めた。おかみさんの顏は、半ば笑ひ出しさうに半ば泣き出しさうな表情になつてゐた。もし澁吉と加奈女の結婚がまとまれば、おかみさんは可成り[illegible]

NNAはFATHERもMOTHERも既にOKと云ひ、KANAMEは自身も、FATHERやMOTHERの云ふ通りにすると返事をした。先輩MUTOといふ親切な人が、結婚でそれを通知して來たといふのである。

澁吉はまだその結果がよくわからなかつた。第一、彼はMUTOといふ人を知らないし、杉野屋家との交渉を他人に頼んだ覺えはない。

「しかし、誰かその人に、そんな交渉を頼んだらう。そんな結構なことをするやつは……きつと、僕の親父かもしれないな」

「結果とは、何だ……」

大木戸はとび上るほど驚いた。

澁吉の口からさういふ言葉をきかうとは意外千萬であつた。

「おい澁吉……結果なんてことをするやうとは、それは何て言ひ草だ」

あらゆる苦勞をして、若い娘をたづねたり先方の家族をさがしたりして、漸くここまで運びつけたんだ……。貴様、また照れくさくつて、そんなこと云つてるんだな」

大木戸はそんなことは知らないで、澁吉といつしよに飲んでゐるつもりで喋いでゐた。彼は澁吉の背中をどんどうち、歌をまたうつてまたどんどん打つた。

「おい澁吉……貴様、照れくさいんだな。四十男のくせに何だ、しつかりしろ。ともかく祝杯だ……おかみさん、ビールを呉れ。それから、作さんにさう云つて、冷たい肺をどつさり……大至急でさう云つてくれ」

大木戸はおかみさんを歌をたてて、ふと土間のなかを見まはした。彼は佐野がゐるのに氣がついた。今度は澁吉の目を盗してゐる卓上にゆつくりとローマ字を書いた。それはお喋べりの佐野がきくのをおそれたわけでなく、飲み助の澁吉などにまかせるのは勿體ない話だと思つたからである。

「KANAME……KANAME……」

大木戸は二度も三度もくり返してそのローマ字を書き

「この人のうちへ、この人に行つてもらつた」

さう云つて、彼はまた卓上にはローマ字を書いた。

「MUJO……」

大木戸の說明によると、MUJOはKANAMEの家に行き、OKといふ返事をきいて來た、KA[illegible]

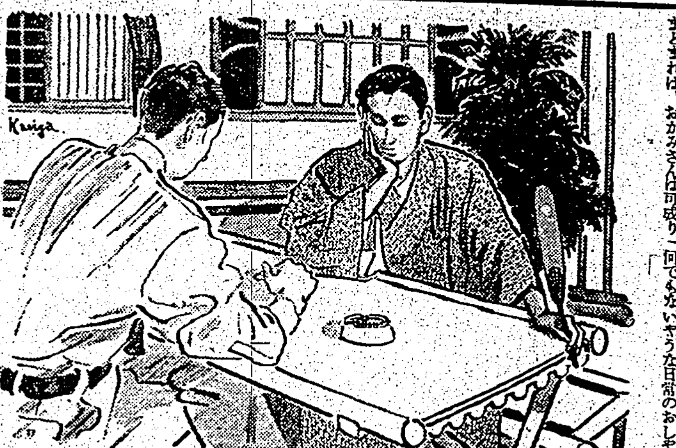

機密は女の口から漏れ易い

世間話もうつかり出來ぬ

臺灣軍報道部 歩兵中佐 藤田實彦氏談

スパイ防護擔當で今更ながらスパイ網の恐ろしさを知らされましたが、スパイの本質はその姿を見せないのが特質で、臨時とか向ふ三軒兩隣或は旅行中の親切な世話焼として姿を現はすものですから、何でもないやうな日常のおしやべりと思つて話すと、それが意外にもスパイの耳にそのまま入ることがありますから、信用も都合によつては禁物なわけです。

無意識にスパイに材料を提供するのは、やはり自慢と不平とが第一です。軍隊の演習の時、手先は先づ隊の兵舎などに目をつけて「大分お忙しいやうですね」などとさりげなく聞きますが、兵舎のお主婦さんは可愛い兵隊さんの惡口を「はい、今日は千五百田ましたが、明日も千や二千はあるでせう、二、三日は徹夜ですよ」などと答へれば、手先の思ふ壺に入つたわけです。

かういふ軍の關係とか軍需工場などの物資方面以外の精神的な材料にもスパイは目を配つてゐます。世間話には、よく砂糖とか米とか物の不足を歎つものですが、これは相手國の宣傳の餌になつて反戰的空氣が多くなつたからとて敵の士氣を鼓舞したり、敵に乘ずる機會を與へたりするもので、謀略をうけてゐるわけでもないのに、物の不足などは世間話の材料にしないやうにしませう。

また二三人が役所に勤めてゐるやうな家庭では、知らない人から電話があつた場合、色々しく返事を詳しく話すことなどは絶えさうければなりません、主人の秘密を材料を提供することがあるものです。

多少とも軍に關係のある役所や會社工場に勤めてゐる婦人は家庭婦人以上に注意が必要です、タイピストなどは相當重要な書類を扱ふこともありますし、秘話の交換手も聞からうと思へば重要な話を傍受することができないとは言へません。機密がなくとも、重要なことを知つてゐるといふ優越感から、ついこれを人に洩らすことがあるものです。またスパイはかういふ人に特に目をつけて近づかうとするものです。

一般にスパイは人の弱點につけ入つて利用するものですが、例へば苦惱のどん底にある人に暖かい救ひの手を差出して、同國人以上の恩義をかけ、拔き差しならぬ感情から手先となつて働かせたり、婦人を誘惑して手先とすることがあるもので、一度關係を持たれたら容易に引込まれるばかりですから、職業に就いてゐる婦人は絶對に秘密を持たないこと、要らない誘惑に注意を要すべきです。

また外國語を多少知つてゐるやうな婦人は外國人と交際したがる風潮がありますが、外人は直接スパイの目的を持つてゐないにしても帰ればその知識が役に立つものですから正確な言は慎まなければなりません、決して秘密を探られるやうなことがあつてはならないと思ひます。

時局經濟相談欄

家賃に就いて

問 永樂町方面で店舗を物色中の者ですが所に三階の店舗向き家屋を見出し一萬圓で賣却しました、これを一階だけ全部店舗で家賃で貸したいのですがいくらで貸せばよいでせうか、但し九・一八の停止價格はありません

答 家賃統制令に依れば九・一八の停止價格がないものは貸主が隣接に家賃を決める事が出來るが先づ投資額やその附近の家賃を参酌して適正に決めればよいのです、然しその家賃が不當であれば地方長官から減額を命ぜられます（經濟相談所）

井戸を消毒しませう

水の良否見分け方

水質が惡くとも井戸水ならば平氣で飲んでゐるのが普通であり慣れるとそれでも身體に障りはないのです。水質の良否は多く地層に左右されるもので天然の濾化裝置である地層が良ければそれによつて濾化されて來る地下水も良質でありその際な井戸水は衞生に必要な他の榮養分も含んでゐて水道より優れてゐます。

水は元々清潔なものでありますから自然のままにしておけば優れた飲料水である筈です。それが良不良の生ずるのは地層の外井戸の構造及びその周圍の衞生狀態に依るのです。

理想的な井戸の構造は深さ三米以上あり水溫が四季を通じて攝氏十五、六度を保ち、水量の増減の無いことが必要です。井戸枠は陶器或はセメント製のもので雨水、汚水の流れ込まない様にしたいものです。周圍十間以内に下水便所等の無いことも注意しなければなりません。

素人にわかる水の良否の見分け方としては良質の水は口にふくんで一種の爽快な味があり、鹽辛い味があつたり、臭があつてはなりません。又汲みおきにして廿四時間以内に沈澱を生じないことも良い水の條件です若し成分を含んでゐると炎熱に白い濁を生じそれが褐色になる様でしたら多量の成分[illegible]

落下傘部隊の話

華々しい獨逸の電擊作戰の花形は何といつても勇敢なドイツ落下傘部隊であり、この部隊は新しい戰術は世界中の人々を驚かせたのであります。ドイツ軍は地上部隊をもつてオランダ、ベルギーに侵入すると同時に敵軍の後方の要衝なロッテルダムといふところに落下傘部隊を下し、忽ちその飛行場を占領すると、これを手でもつて飛行機で[illegible]

落下傘部隊を初めて考へ出したのはソヴェートです。そしてもう十年も前から研究にこの部隊を編成してゐました。今から五年前には千二百人餘りの將兵が[illegible]の演習を行つて[illegible]この演習にはじめて使用されたのはフランス、イタリア、ロシヤ、たのであります。落下傘部隊は、敵の第一線の後方でこれからまさに敵を打破るために[illegible]

[illegible]

一方ドイツ軍は優秀な機械化部隊でオランダの要塞を突破するとともに化部隊の來るのを待つてゐました。そして持つて來た落下傘部隊は、敵の飛行場や工場などの物資方面を占領しまつた敵は[illegible]

鐵砲の傳來

今から四百年前、今から[illegible]種子島[illegible]

[illegible]

坊門の跡目は？

將棋の初段と碁の有段者

將棋と圍碁のファンは全國に一體何れほどゐるであらうか、それは數へ切れない。將棋大成會の所屬棋士だけでも四段以上が五十餘名それに高段棋士十五名を數へられる、そして八段棋士から出す初段の免狀を受けてゐる數だけでも夥しく、この外に所謂自稱初段とと云はれる素人の自稱初段を加へると、その有段者の數は大したものである。また圍碁の方は現在では日本棋院と棋正社が鼎立し、此外に關西には井上派があつて、是亦專門棋士だけでも二百餘名に上り日本棋院から全國の棋客に與へた素人有段者は既に三千數百名の多きに上り、棋正社派に屬する有段者の數も少くない

×　　×

將棋の名人は大橋宗桂以來現在木村名人まで十四代目であるが、圍棋は京都の僧本因坊算砂を祖とし、本年逝去した本因坊秀哉名人まで廿一代を續けてゐる。故名人秀哉氏の跡を襲して何人が襲ふことか、この坊門を繼ぐには技倆は勿論のこと、人格、徳望が兼備はらねば絶められない。坊門直系の棋士には六段の前田陳爾、五段の村島誼紀、同高橋重行氏があるが、何分技倆の點で名人の跡目として行き惱んでゐる。そこで先づ實力を第一として現に名人位を行つてゐるが、將何人が坊門の跡を襲ひであらうか。現日本棋士の七段は鈴木爲次郎、瀨越憲作、加藤信、木谷實の四氏に過ぎない

×　　×

この日本棋院の名人跡目に惱んでゐるに引代へ、鼎立してゐる棋正社では既に雁金準一、高部道平氏は八段に推薦してゐるが、更に最近雁金八段を名人に推す事になつた。雁金棋正社の棋士は日本棋院から脫退した一派を以て組織されてゐるもので、場所も日本棋院は麴町區永田町二丁目に在り、棋正社は赤坂區溜池町三丁目に在つて、碁盤を挾んで向ひ合つて鳥鷺を鬪はしてゐるのも皮肉である

×　　×

それにつけ將棋は婦人で指す者が少なく、未だ有段者は一人も出てゐない。ところが碁の方では女流棋客が近來殖えるばかりで、既に専門棋士としては段位を持つ女子五段吉田操子、四段喜多文子、二段龍田節子、伊藤寓子さん等は、何れも日本棋院所屬棋士として押しも押されもせぬ棋士として盤を圍いてゐる。其他素人の女流棋客で段位を有してゐる者は少なくない

將棋高段者對抗戰

本社主催

先手 八段 萩原淳 (香落) 後手 五段 荒巻三之

(第廿三局の九) (圖は九九角迄の局面)

九	八	七	六	五	四	三	二	一	
			金				龍		一
				歩金	飛			歩	二
王	銀	歩	歩	金					三
	桂		金		歩				四
						銀			五
桂				歩	歩				六
	歩	步銀	歩	歩					七
歩		玉		金				香	八
	角								九

▲萩原八段持駒 ▲荒巻持駒 角 桂 香 歩歩

▲七八玉(八分) △八九銀(二分)
▲六八玉(一) △八七桂成(一)
▲七九香(一) △四四飛(三分)
▲二一角(五分) △五四飛(一)
▲六四桂(一)

荒巻氏一回勝二回目
指手八六手 持時間各九時間
消費時間 ▲四時間一九分 △四時間五四分

好手一一角

觀戰記 八段 坂口允彦

何といふ烈しい九九角、荒巻五段は遂に七八玉の妙手となる、一時間七分の長考を經て九九同玉では惡いから九九玉、八七桂成、八九玉、七七成桂、九九角、八七成桂、九四桂、九三玉、八二角、八四玉となつて、敵玉に必至がかからず此方は九八銀打があつて敗勢である。敵七八玉と後退すれば、尙も進撃の手を緩めぬ萩原八段は斷然と八九銀と打込む。これも、もとより取る手はないから六八玉は當然だが、斷うして萩原八段は八七桂と成込んだ、これも一手すきの詰め手である、七七角と成られては、それまでだから、七九香も止むを得ず、斷うして荒巻五段の好防空く萩原八段の猛攻を支へて王將に於ける戰鬪も一段落ついた形である

萩原八段も悲しいことに、桂一枚の持駒では如何せん、敵王を陷す術がないのみならず、敵飛が有力な砲となつてゐるに反し、味方の飛車は、まだ戰位置に浮んでゐる。あれかこれかと十二分の考慮後、ふはりと四四飛と浮く、今度は自飛を起用して敵陣へかからうといふ「持駒不足の場合は元駒を働け」の原則に依つたもの、然て荒巻の一段は、含みの多い好手を

木村名人講評

下手七八玉は錦樂に値する必然の應手、何ぜは敵の五四飛に對する六四桂は、斷手たる勝負手で此際の最善手である但し、二一角の效は手の遅くも三三角と指すべきであつた、上手、八九銀より手順なき八七桂成で、敵に七九香と有力な手駒を使はせ、間接に自玉の危機を緩和しつつ四四飛とする六四桂の防手は連續先手を利かして寸分の緩みないが二一角に對する五四飛は絶對の際なきを得ない、ことは二二歩打と中間を利かすべきで敵がこれを同角成なら二四飛でよく同龍なら其時五四飛で勝勢である平素沈着な萩原氏にしてこの中間を逸したのは不審である

今週の映畫

女性の民

五日から大世界

南旺映畫製作 出演者 葉山三千子、見明凡太郎、日高澄子、鳳晶子、橋公子、上代勇吉、江原良子、その他

「楡樹」舞踊製作會社の夏の大作は、若い美しい三人の娘、千恵子と美喜子とまゆみは典型的な近代女性だ。ハイキングの山道で恋といふ贄を前にして香年と邂逅れになり彼女達の利己的な行動を指摘された。或る日千恵子は附近に入れる品物をデパートに買ひに行き、まゆみに誘はれて映畫見物に行つた。丁度其處へ妹の邦子と來合せた彼は千恵子の名前で慰問袋を五個作つて送つた。それから二ケ月後戰地で兵隊さんに五個の慰問袋が感謝されてゐると從軍記者の島本が感謝狀を持つて來た、彼女達は自分達の不誠實と團の心づかひを知つて泣く、美喜子は女性公論に寫眞紀行を掲載しようとしたが謬誤があつてはと彼に見てもらつたが既に作者の個人主義的人生觀と自殺觀が日本の道徳に反するからやめた方が良いと言つたが美喜子が聞かないので原稿を燒いてしまつた、女性公論から新へられたが、大衆の奔走で話が

時代柳壇

北投庄 樺山 佳吟

(評) 頂上を極めるたびに山登りの醍醐味でもある、それを自分の名をそこらの岩に書いたり彫つたりする程でもないが、みんなが自分を知らせるために風致を害するのである、ふ結果にもなる、お互ひに注意しなければならないことである

臺北市 阿井 植美

動いて働き拔いて甘に勝たう

(評) 昔から穀ひで食ふ者と云ひ、たしとは言はれてゐるのだが、さて現實問題「働け働け」などと言へたやうに、却々食に勝つことは出來ない、だが何と言ふか甘が勝ちきれない、さうして勝つまでの苦しいと言ふなら頑張ることなどの蠻[illegible]

臺北市 宮崎 萃泉

(評) 前線で「戰時の體制を強化し備へ固めて」と一般に言はれた思ひを云ふなら[illegible]

臺北市 中田 水草

(評) コンピーニの森の展覧車を獨逸側の調印の場所に選んだヒトラー總統の意趣は、即ち過般同氏の總理として示された事であり、それと同時にで、ひと先づ諸君に希望するが、それは何う云ふ意見と言へるか、ピケルの選しさ

(評) ピッケルが選しいなどと早合點され勝だが、ピッケルを持つた彼が選しいのである。川柳を初めて味はう人のために申添へよう、山を征服した彼の昂然の氣ざまが窺しれる

臺北市 一 水

火繩利用の經濟マッチ

マッチ節約の時代にこれは又便利な火繩利用の經濟マッチが市場に現はれ喫煙黨に大に喜ばれてゐる、これは "アジアマッチ" と稱する簡單な國策型のもので金屬使用部が少なく携帶も便利であり、アルコールを使用しない器で火繩が化學的に處理されてあり、風がある程火がつき易く點火も容易で電燈沒盡同に消火も出來るといふものであり喫煙家は勿論各家庭でも安心して使用できると云はれてゐる又同器は新案登錄されてゐるもので臺北市鴻發中華店で製造してゐる

夕刊經濟欄

線材組合總會

出資金に對し年六分配當

臺灣線材組合(事業協同)が配給統制を行ふために組合をつくり、去る三日午後四時から開催された臺灣線材組合總會では一、臺北の臺灣線材組合は第二回定時總會を開き、前年度の收支決算と事業報告、本年度配當は出資金に對し年六分で配當すべしと決議した(臺北)

徵兵保險躍進

富國の契約高十五億に近い

富國徵兵保險相互會社は昭和十四年度中に新契約高は[illegible]前年度[illegible]に對して[illegible]、新契約高は三億六千七百萬圓[illegible]を突破して[illegible]に上つてゐる。

日本鐵鋼原料統制會社の創立總會

【東京三日發同盟】日本鐵鋼原料統制會社(資本金三千萬圓、全額拂込)の創立總會は二十九日丸の內東京會館において開催、定款の承認及び役員の選任を行つた、新會社の事業目的並に役員は左の通りである

一、事業目的

イ 鐵及鋼の製造に要する鐵屑、銑鐵及び鋼材を購入すること

(ロ) 前記諸原料を商工大臣の指定する價格を以て鐵鋼製造業者に販賣すること

(ハ) 前記以外の鐵鋼原料の購入並に販賣

二、前記諸原料の取引に關する仲介又は受託をなすこと

二、役員

社長 松浪利雄(製鐵聯合會常務)取締役 岸山貞次郎(日本鋼管)、鈴木三郎(石原商事)、石田龍助(三井物産)、田中完三(三菱商事)、白石元次郎(日本鋼管)監事 淺見文吉(日鐵)、宮部五郎(神戸製鋼所)

商況（五日）

東京銀行實株

[illegible]

東京短期前場

[illegible]

東京長期總取組

[illegible]

大阪短期前場

[illegible]

大阪長期前場

[illegible]

大阪棉花前場

[illegible]

神戸爲替

[illegible]

上海爲替

[illegible]

正金建値

[illegible]

同軍票

[illegible]

島內現株相場

[illegible]

臺日案內

書籍 祝書式全集 [illegible]
醫院 性病科 永吉醫院 臺北市西門町
寫眞 印畫紙 ナショナル ABCD 臺北榮町 西尾商會
內地土產 鳳梨 矢野商店 臺北本町三
時計眼鏡 メガネは金光堂 臺北市榮町
金融 電話 債券 [illegible]
洋服 夏の婦人服飾品 臺北榮町 石黑商會
ラヂオ器械 ラヂオ十ケ月月賦 [illegible]
蓄音器 擴聲器 [illegible]
藥種商 梅肉X 梅肉X [illegible]
痔ナンオー ナンオー商會
樂器 ピアノオルガン 臺北市 [illegible]
雜件 婦人子供服 ナラ村井 商行
文化卓子椅子 臺北榮町 日本樂器
冷藏庫 作製修繕 八木
山芙蓉 [illegible]

犬の市

日本畜犬

更生革靴と改造革靴發賣

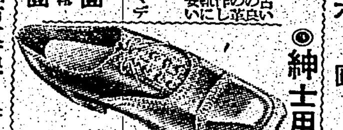

◉更生革靴 ◉紳士用總革靴

改造短靴甲號 一足四圓五十錢
改造短靴最優品 一足五圓五十錢
改造編上靴特號 一足六圓

名古屋市東區百人町
下富松孝一商店

臺灣日日新報
本日夕刊共十二頁
發行兼編輯人 江口済作
發行所 臺灣日日新報社

事態極度に重大化 外務省で對策協議

邦人不法逮捕事件

【東京五日發同盟】英國官憲に依る邦人不法逮捕事件はロンドンのみならず、ラングーン、シンガポール、香港等の海外植民地にまでも波及し、逮捕された邦人は九名に達し事態は極度に重大化するに至つたが、外務省では五日午後一時より首腦部會議を開き松岡外相、松宮次官心得、西歐亞局長外各局部長参集し重光駐英大使のハリファックス英外相に對する交涉經過及び岡本參事官とベネット極東部長との會見內容に關する公電を基礎として約二時間に亘り慎重對策の協議を遂げ、更にこの結果に就き陸海軍當局と打合せを行つたが、外務當局としては差當り次の如き方針の下に外交交涉を續けることとなつた

一、我方の英人スパイ檢擧事件は純然たる國內的措置であるに反し英國側の措置はこれに藉口せる陰險なる報復手段であり、且つ政治的謀略なることは明かであるが、然し英國側のこの不法措置に對し更に我方が報復的措置に出るが如きことは一先づこれを避くべきこと

一、英國側が今後如何なる程度まで報復をなし來るかを暫く冷靜に監視すること

一、その結果に鑑みて英國側の出方如何に依り適切有效なる手段をとるべきこと

從つて松岡外相は一兩日中にクレーギー駐日英大使を招致し本事件に關する正式說明を要求すると共に嚴重抗議を行ふ筈であるが我方としては差當り日英兩國側の出方を慎重監視することに重點を置きたとへ英國側にして不法行爲をこの程度で中止するにおいても事務的解決の如きは敢て希望せずとの強硬決意を固めてゐる

英政府は六日 下院で公式聲明

【ロンドン四日發同盟】英人逮捕事件に次ぐ在英邦人の逮捕によつて日英兩國關係は又復異常な緊張を見せるに至つたが英國政府は六日下院において事態の推移につき公式聲明を行ふ筈でこれに就き下院では相當の論議が行はれるものと豫想され政府當局は飽くまでも邦人逮捕は在日英人の逮捕とは何等の關係なく專ら國防上の必要措置を執つたに過ぎぬとの建前を持してをり[illegible]英國を猛烈呼ばりするが如き[illegible]擴大されるか否かは豫斷を許さぬとする[illegible]が多く[illegible]であると云はれる

不遜極まる英政府 帝國斷乎決意を固む

マレー政廳非常處置

【ニューヨーク四日發同盟】四日シンガポール電に依ればマレー政廳は日英關係の緊迫に備へて各種非常措置を執るに至つた即ち四日左の如く發表した——政廳當局は民間防空の組織を完了すると共に全販賣店に對し完全管理の措置を執つた、陸海人の義勇兵の組織は來る六日より再開されることとなつた

大久保少將 八日に着任

新任臺灣軍參謀長大久保一應少將は八日入港の[illegible]で着任する筈で臺北着は午後三時二十五分の豫定である

しかし軍事行政家としてもスチムソン陸軍長官の發言が米國政府部內でどの程度迄の有力さを持つかにより如何にも惡化し得るであらうか同長官の采配の下に軍備が完了すればする程日米關係惡化の可能性は濃くなるのでは無いかと言ふ點が米國に於ける太平洋平和希望者の頭痛の種となつてゐる

江口、ミレー兩名に英は追放命令

【ロンドン五日發同盟】五日のロイテル通信の報道に據れば英國政府は極東、田邊兩氏逮捕に先立ち去る七月十日及び十三日夫々英官憲の手に逮捕された三菱銀行社員江口辛之助氏及び日本人留學生石井夫人ミレーさんに對し追放命令を發したと云はれる

對日關係の彌縫 英遂に希望を失ふ

【東京五日發同盟】英國政府の邦人不法逮捕事件はシンガポール、香港、ラングーン等植民地に於て續々及び英當局が各地に於て續々不法逮捕を敢行せる事實は我が朝野の憤激の的となり事態は愈々重大化に至つた、即ちハリファックス外相は邦人逮捕事件に關する重光駐英大使の抗議に對して逃らにベネット極東部長は岡本參事官に對し英國側の措置は日本の英人スパイ檢擧事件に對する報復であると放言してゐる點英國政府は斯る不遜の態度を示して居り今後更に英本土及び外領植民地に於て大量邦人逮捕を行ふ模樣で英のかかる態度は我方の絶對に容認し得ざる所であり英國側の責任は極めて重大である、英國側は英人スパイ事件に藉口する英國流の報復手段を更に越えて執拗なる對日態度を示し斯くして英國側が今後不法逮捕を繼續するに於ては事態は更に惡化の一途を辿るのみで帝國政府の責ふべきものなるは明かで帝國政府は萬一の場合斷乎たる措置に出づべき決意を固めつつあり外務省に於ても五日午後松岡外相、松宮次官心得以下各局部長參集の上本問題に對する具體的方策に就き協議を遂げることとなつた

【ニューヨーク四日發同盟】最近日本の英人スパイ檢擧事件及びこれに對する英國側の報復措置を契機とする日英關係の急惡化はローマ政界においても多大の反響を喚起してゐるが四日のユービーローマ版は政界消息通の觀測として日本が此際重光駐英大使の引揚を斷行し香港を含む英國の極東權益を排除の積極的行動に出る可能性を指摘し今や英國は對日關係を彌縫する希望は失つた模樣だと述べてゐる、またローマ消息通は現在の日英紛爭が日本の獨、伊、日、ソの四大國より成る四國經濟ブロック參加を促進せしめ日獨伊の結束關係が確立することにならうと見てゐるが同時にジョナーレ・デイタリア紙主筆ガイダ氏をはじめ多數の著名評論家が全世界の政際は英帝國孤立化の方向に向ひつつありと論じてゐるのは注目に値する

我が嚴重質問に 香港側は答へず

【香港五日發同盟】富田領事は山口月郎氏逮捕の報に接するや時を移さず三日午後四時總領事代理としてキング總督秘書を訪問、山口氏逮捕理由に就いて嚴重質問をなしたがこれに對しキング秘書は上司の命に依るもので本國よりは此何も言へぬと答へた、依つて富田領事は更に「ロンドンに於ける邦人の逮捕事件直後香港においてもこの不祥事件の發生を見るに至つたがその間の事情如何」と質問したがキング秘書は「目下の所何事も言へぬ」と答へた、同領事館では更にモース氏と本件に關する折衝を行つた

この點に就きU・Pロンドン電は今度の事件が日本を英國に接近させる結果となり香港對策にまで發展する可能性があると在英日本人廳が語つた旨を傳じてゐるがこれと反對にニューヨークタイムスのロンドン電は最近の事態が日、獨、伊關係の緊密さから生じたものだといふ見方に反對し

日本の目下の役目はドイツが對佛戰爭を開始する直前イタリアが務めた役割と同じ性質のものである

と報じてゐる、而して今後の見透しに就いては

日本は目下本格的對米戰爭を開始することを喜ばないやうに見受けられるが唯、極東の一部

日米關係の前途を憂慮

【ニューヨーク四日發特電】在紐田邊總領事逮捕並に重光大使の抗議に關するロンドン電は重要記事として各新聞紙上に於て重視されてゐるが各地における主なる新聞は今後の日英紛爭が日本と獨伊樞軸との如何なる程度の接近を齎すかとの點に注がれてゐる、而してこれ等ニュースは米國にも大なる影響を與へるもの[illegible]

大阪市會蹶起 商議所でも決議

【大阪五日發同盟】不法逮捕事件に憤激した大阪市會では五日各派交渉委員協議の結果、七日午後六時半から中之島中央公會堂並に天王寺音樂堂で對英國民大會を開催し政府の對英強硬外交を鞭撻することとなつた、尚同日午後一時から市會全員協議會を開いて英國膺懲の決議文を作成、直ちに在阪英國總領事に手交すると同時に陸、海、外三相並に英國大使宛に打電した、神戸商工會議所においても五日午前會議所役員議員會を開き在日英大使及び在神英國總領事に對して英國の不法なる報復手段に對し猛反省を求め、陸海軍、商工大臣に對し所信に邁進されんことを希ふ旨の決議を行ひ夫々打電した

商議所の決議

【神戸五日發支局特電】神戸商工會議所では役員會の決議左の如し

我等商業界は日英兩國關係の現狀に鑑み英國の不法なる報復手段を以て邦人を逮捕したことは信義を口にする英國として許すべからざる所であり最近日本に於ける英人のスパイ行爲摘發は當然であるに拘らずこれが報復として在英日本人を逮捕したことは人道を唱へる英國として許すことを得ず英國の不法なる報復に對し其の非を責めなければならぬ、國內法により日本に危害を與へんとする日本在留英人の努力を押つて來たが今回の事件に對して我等は斷乎たる措置をとらんことを要望す

小磯大將と首相 意見は全く一致

【東京五日發同盟】近衞首相の招請を受け在京北滿方面の視察旅行から歸京した小磯國昭大將は五日午後四時首相官邸に於て近衞首相と會見、大東亞國際情勢の一環としての南方政策に就き隔意なき意見の交換を遂げ會談一時間餘にして同五時十分辭去したが而して右會見に於ては根本方針に關して兩者の意見が全く一致した模樣であるが小磯大將は近く松岡外相、東條陸相、吉田海相、小林商相とも會見、同問題に就き意見の交換を行ひ更に具體的方策に就き近衞首相と重ねて會見する筈になつた、尚同大將は五日首相と會見の後は現地蘭領大使の交渉に對し諾否の回答を與へなかつた

スエズ運河を即刻占領せよ 伊紙論說

【ニューヨーク四日發特電】イタリア有力紙コリエレ・デラセラは四日附社說において英の吼聲を締めつける意味においてスエズ運河に對し即刻攻撃を行ひこれを占領すべしと強調し各方面に影響を與へた、即ち右は新聞の所論ではなく伊今後の作戰を豫告したものと觀られてゐる

英空軍も連爆

【ニューヨーク四日發特電】

海鷲中支に猛躍

【漢口五日發同盟】中支海軍航空部隊發表——海軍航空部隊は四日雲を衝いて江西省吉安及び新淦（吉安北方四十浬）を爆擊同地軍事施設を爆碎せり、又他の一隊は弋陽附近に於て進行中の列車、鷹潭附近に於て待機中の機關車、貨車及び軍需品倉庫の進行中のトラック群に對し果敢なる爆擊を敢行多大の戰果を收めたり

首相は新體制聲明を二十日前後に發せん

【東京五日發同盟】近衞首相は去る一日政府の基本國策要綱發表に際し強力なる新政治體制の確立に邁進する旨を國民に公約し、爾來新體制結成の構想、方法、組織等に就いて慎重考慮を凝らしつつあつたが、大體の腹案が成立したものの如く、今後は主として安井內相、風見法相、星野企劃院總裁、富田書記官長、民間側より有馬伯、後藤隆之助氏等の新體制關係の側近同志をして政、財、界、學界、言論界、軍部、其他各方面の代表的人物に就き各個に其の具體的意見を徵せしめることとし、既に一部に於てこれが工作を開始してゐる模樣で、右意見の聽取工作が完了すれば首相の新體制に關する構想は確定するものと見られ、近衞首相は次で內閣總理大臣の名において新政治體制聲明を發表し、以て國防國家體制を完成すべく政府の國民組織の確立を期するものと見られる、而して右聲明は恐らく首相が現在の輕井澤より歸京後二十日前後に行はれることとなるう、右近衞首相の新體制聲明が新政治體制運動の準備委員會の結成に先立ち發せられるのは新體制が從來の新黨運動又は政黨運動と全然その本質を異にする點を明確にし國民に新體制の方向を示すため宣とせられる

新體制同志會 結成準備會開會

【東京五日發同盟】新體制促進同志會結成準備會は五日午後一時より日比谷山水樓に開催、協議の結果左記事項を決定した

一、十八日午後五時より東京會館に於て同志會創立大總會を開き、規約、宣明及び新體制確立に關する決議並に世話人を決定し對英強硬外交に關する決議を行ふ

一、右の聲明並に決議を政府當局に提出し速かに目的を達成する樣努力邁進する

一、七日午後より創立總會準備會を開く

尚決定した規約案の內容は左記の如くである（規約案）

一、本會は新體制促進同志會と稱し事務所を東京市內に置く

一、本會は新體制を促進するを以て目的とす

一、本會は衆議院內の同志をもつて組織す

一、本會に世話人若干名を置く

一、本會の經費は會員の協同負擔とす

民政黨は愈よ十五、六日頃解黨

【東京五日發同盟】民政黨は去月二十五日永井柳太郎氏一派が脫黨して以來黨內は動搖の度を加へ、解黨か分裂かの岐路に立つに至つたが、去る一日發表された政府の基本國策要綱の內、國內態勢の刷新の爲の新政治體制の確立と之に伴ふ諸政策の樹立要望に於ての態度を左右すべき黨は急速解黨の意向を固め四日午後六時より本部に緊急總務會を開き、大麻主任總務、櫻井幹事長以下各總務出席、約二時間に亘り協議の結果會議の大勢は解黨に決し、大麻主任總務並に櫻井幹事長は右總務會の意向を町田總裁に報告、之と相前後して小泉、櫻內、原（夫）各總務、與內、小泉、櫻井各氏も總裁の邸を訪問した、之に對し町田總裁は左の如き指示を與へて總務會の意向と同意の決意を以て總務に對し即刻必要なる措置をとる樣指示し、爾來町田總裁の指示に從つて五日午後六時より本部に緊急總務會を開き民政黨の解黨方針を正式に決定し、

綿製品輸出の振興策再檢討 委員決定

【東京五日發同盟】最近の世界情勢の變化による自由市場の狹隘化國內に於ける經濟統制の結果等內外の諸條件は綿製品の輸出に就いても自由放任を許さざるに至つたので本邦綿業輸出組合では新體制に即應して綿製品の輸出振興策並に同業組合の再編成に關する協議會を開催すべく關係當局並に業者と打合中であつたが、愈々決定したので

聖貫議員聯盟 發展的解消

【東京五日發同盟】本年三月聖戰貫徹議員聯盟は國內政治の刷新を期して衆議院各派の有志代議士を以て組織された

滿洲國非承認國が 各種の特權を濫用 猛省を促さん

【新京五日發同盟】最近滿洲國に於ける第三國の策動は陰に隱れて益々積極的となり政府當局は深甚なる關心を拂つてゐるが、差當り問題となるのは所謂滿洲國非承認國の在滿外國人取扱方法で滿洲國建國前の外國權益に藉口して各種の特權を濫用し滿洲國の國際法規を無視するが如き行爲は斷じて許すべからざるものとして政府は嚴重監視すると共に滿洲國內法規を蹂躙する者に對しては嚴罰を以て臨むべしとなす意向を有してゐる

ロンドン來電報道の英本土攻擊はこの一兩日緩和されて來た、それに引き代へ英の獨本土空襲は益々激しさを加へキール、ウエストファリア、ルール、ラインランド等の諸地方を連擊しつつある、同英官邊筋の四日の發表によれば英空軍は長距離サルデニア島のカグリアリ伊空軍基地の猛擊を敢行した

逮捕された山口氏 福建生え抜きの貿易商

香港政廳に逮捕された山口月郎氏は本年卅二歲の青年實業家である

同氏の嚴父山口安郎氏は日清戰爭直後臺灣總督府の嘱託として福建政府に招聘され、福州にあつたので同氏は同地で生れた、その後父安郎氏は十餘年の政官生活を終へて同地に東洋醫院を經營したので同氏も父の業を繼げて貿易部を營んだが々々明朗な氣風の持主で明朗

山口氏は九龍の假收容所に收容

【香港五日發同盟】香港政廳は國防條令により八月三日午後三時香港ケネディ路二十五番地居住の實業家山口月郎氏（本籍臺灣）を逮捕した、同氏は目下九龍のラヴァル大學假收容所に收容されてゐる、尚同氏は本年卅二歲、昨年より香港、廣東に事務所を設け貿易に從事して居たもので

町田總裁指示

【東京五日發同盟】

綜合的食糧政策 關係方面は樹立要望

【東京五日發同盟】昭和十五年度の飼料、肥料其他輸入物資の事情に鑑み政府は米穀を中心とする綜合的食糧政策の樹立を要望されてゐる

日伊國交は順調 佐藤大使の歸朝談

【東京五日發同盟】前伊國大使佐藤尚武氏は四日午後九時東京驛着つばめで歸京した

十二日ベルリンに向つた、ムツソリニ首相の參戰放送はベニスのサンマルコ廣場で聞いたが群衆は來るべきものが來たと云つた顏付で落着いてゐた、チアノ外相の演說にも參戰を句はせてゐたし國民の決意は出來てゐた

鐵道人事異動發令

【東京五日發同盟】

人事

七日の服用で充分の効果を納める藥

何病によらず御困りの方は必ず御ためし下さい

東京下谷區上車坂町 松鶴堂漢方醫藥宗家

コドモネオス
お菓子がわりのおいしいお藥
おいしくのめて、効きめが早く、藥價が安いので評判です

腺病質　三〇〇錠　一円
食欲不振　六五〇錠　一円八十錢
榮養不良　二〇〇〇錠　四円八十錢
消化不良
全國有名藥店にあり
東京神田神保町三　アルス藥品部

百萬人の強壯劑 ネオスエー
主治 肺結核 肋膜炎 腺病質 神經衰弱 榮養不良 常習頭痛
藥價 小 一円八十五錢 一〇〇粒 四円三十錢 二〇〇粒 八円
全國藥店にあり
東京神田神保町三 アルス藥品部

ヨードと肝油の相乘効果による 肺結核の豫防と治療
本邦唯一の活性ヨードビタミン劑
ヨード含有量昆布の一五〇〇倍
ビタミンA含有國際單位七五〇〇
ただの肝油でさへも、單純なビタミンA劑でさへも榮養劑として肺結核や、虛弱體質に賞用されてゐます。ネオスエーは、海草の成分であるヨードと肝油の精分であるビタミンADを大量に含有してゐる劃期的な活性ヨードビタミン劑であつて、ヨードの根本的な治療効果とビタミンADの高度の榮養効果とを合せたものであります。
ネオスエーを飲んでゐると
ヨードの働きで、體內に潛伏してゐる結核菌を殺し結核毒を體外に排除して肺結核を根本から治療します。
ヨードの働きで新陳代謝作用が活潑になりますので細胞が賦活され、結核菌や結核毒に浸された患部が非常に早く恢復します。
ヨードの働きで全身の內分泌機能が高まりホルモン活動が盛んになり、精力が充實し體力が旺盛になります。
ヨードの働きで惡い血が淸められ、體內のすみずみまで血のめぐりがよくなり、健康を害する病毒を體外に取り去つて體質を改善強化します。
ビタミンADの働きで全身の榮養を高め抵抗力を強化しますので、病氣を豫防し再發を防ぐことになります。

社説　英政府の狂暴なる報復
日英腐れ縁の清算に役立つ

一

英國政府は、東京に於けるコックス事件の報復として此程から英本國のみならず東亞に於けるビルマ及其他屬領地方に於てまで、矢鱈と邦人を檢擧、拘禁するの暴力行爲に出つつある。而して其の暴狀はブルドックの狂犬的咆哮の狂態と何等異なるところなく、唯々呆然たらざるを得ない。而して此の英國側の狂態が如く限り、事態は極東方面にまで容捨なく波及する惧れもあり、現下の如き國際情勢下に在る英國としては、全く"狂氣沙汰"を評するほどの感愚と評せざるを得ない。

二

英國政府を始め同國の朝野が、コックス事件に激昂したといふ内部事情として、次の如きことが想像される。即ちコックス事件は、かのビルマ援蔣ルート閉鎖を英國が譲歩した直後の事件であり、英國の此の好意は、日本に依てコックス檢擧事件に依て裏切られたとする見解である。即ち英國側は、恰もビルマ路の閉鎖を以て英國が日本に恩を売らせた劃期的なものの如くに考へてゐるらしい。英政府が急に硬化したのも、ビルマルート問題で英國議會の論調や輿論が特に硬化したので、是非なく無法極まる報復手段を執つたものとも解されるが、何れにしても、凡そコックス事件を報復すると考へ方は無いと思ふ。ビルマ援蔣路の閉鎖は、何も英國が特に好意的に日本の爲めに図つて譲つたものではなく、元來英國が、蔣介石を援けて自國のみの利益や權益を増強擴大して行き、東亞に日本在るを知らざるが如き僞似して露骨なる抗日敵性を示して來たのを、ビルマ路閉鎖に依て、日本に對する敵性を幾分緩和したといふに過ぎないのだ。これが何で日本に恩を賣り若くは大譲歩を爲した理由となるのであるか。若し英國が、ビルマルートに於て示した露な敵性を既往に於て清算し得せて行くなら、帝國は英國を目して東亞新秩序の分身たりとして斷乎たる態度に出でねばならぬ筈である。然るに此點を忘れ恥せながら悟つて、日英國交を最惡事態にまで導かずして濟んだといふに過ぎないものだ。當然の事を當然に爲した迄の事が、何んで夫れが日本に對する好意又は恩恵となり得るのか。

三

英國の朝野が、ビルマ援蔣路問題を若し右様に自解し、コックス事件を以て日本に飽くまで報復せんとするならば夫れは英政府の暴手であるが、然し日英國交の將來は此のため全く豫測できぬ程に危殆に陷るであらうことを覺悟せねばなるまい。殊に邦人檢擧の手をビルマ乃至は新嘉坡方面にまで延ばして來たに至つては、その無軌道と暴擧とに寧ろ驚倒せざるを得ない。"宜い度胸"である。日本は、英國今次の無茶なる報復手段に依て、自信が徒かり投を残してゐるかと思はれる最後の"親英分子"をも悉く解消させて兩國の過去に於ける腐れ縁的關係を根本より一掃し、今日以後は全く是々非々の日英關係に還元し得るものとして、吾等は寧ろ英國今次の暴擧を、帝國の爲めには必ずしも不幸とのみ觀ぬのである。今後この問題を中心とする日英關係が如何に急變するを見るとしても、今回のスペイ事件に依て日英の日英關係の因縁が一掃さっぱりに是正される端緒となつたことに、寧ろ東亞大建設途上、大きな收穫乃至福音を發見せずには居られないのである。

日獨伊三國海軍は對米攻撃可能性あり
米陸軍長官軍擴の辯

【東京特電】スチムソン陸軍長官は三十一日下院軍事委員會に出席、バーク・ワッヅワース強制徴兵案審議に當り、米國の防衛を要請し、日獨伊三國による共同攻擊の可能性に備へるため米國は臨時大徵兵の建設に邁進する必要ありと力說した、スチムソン長官の說明要旨左の通り

下院軍事委員會は米國國防の任を託された者として米國が目下直面してゐる最大危險を諒解しなければならぬ、即ち

一、ドイツは英國征服後英艦隊を擁してカナダより米國侵入を敢行する可能性がある

一、然も日本はその强力なる海軍を以て獨伊兩國と緊密な聯絡をとつてゐる

一、ドイツは今後一ヶ月以内に對英征服を完了するかも知れない

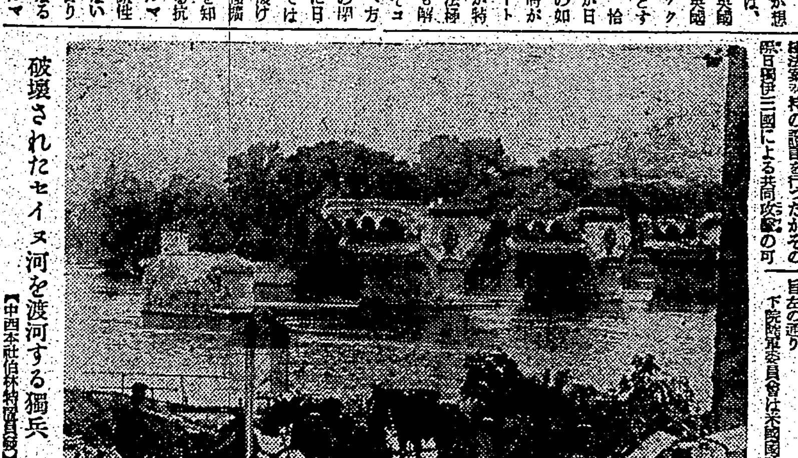

破壞されたセイヌ河を渡河する獨兵【中西本社伯林特派員發】

米國の大增税
五年間に四十六億餘弗增徵

【東京特電】ドイツの歐洲戰勝利に狼狽を極めたアメリカは巨億を投じて大國防擴張を計上、之に關聯して十億弗の公債發行限度を現行の四百五十億弗から四百九十億ドルに擴張せんとする法案は六月二十五日成立したが、然しかかる法案のみで未曾有の大國防擴張を充たすことは不十分で今後も依然擴張が繼續せざる限り再增稅乃至は公債發行限度再擴張は必至とみられ、これは今後のアメリカ經濟を著しく畸形せしめるものとして注目される

今次の大國防擴張を實現するためには嚴格な財政の健全化を期するほか無く、增稅による財源確保に依存するの外なく、財源の多大なる赤字を無視しても大增稅を斷行せねばならない、而して今次の增稅法は國防費が巨額であるだけにアメリカとしても未曾有の大增稅で、各種稅率の大巾引上げによつて向ふ五ヶ年間に四十六億九千二百五十萬ドルを增徵し、所得稅免稅點引下げによつて新たに二百二十萬人に所得稅を賦課せんとするものである、而して本年七月一日を以て始まる會計年度の增稅額は七億一千五百三十萬ドルで、その後の四ヶ年は毎年九億九千四百三十萬ドルの增稅を豫定してゐる、因に六月十一日下院を通過した增稅案は年增收額十億四百萬ドルで同月十六日上院を通過した上院案は……

西半球の防衛協議
米大統領、陸海首腦と

【東京特電】ルーズベルト大統領は一日ウエルズ國務長官代理、スターク作戰部長及びマーシャル參謀總長をホワイトハウスに招致西半球及び米國の防衛に就き協議を行つた協議の内容は西半球に於ける歐洲諸國の屬領の米洲諸國による共同管理案が中心をなしてゐたと信ぜられるが一方ハヴァナ會議から歸國したハル國務長官とその隨員一行は會議に於て決定された議題の予定外の共同管理案は近く上院に提示その承認を求めることになろうと語つた

佛領ニューカレドニアは抗戰繼續

【シドニー三日發同盟】佛領ニューカレドニアよりの情報によればペリシエ總督は三日ペタン政府の佛獨伊休戰協定を否認し今後とも抗戰を繼續する旨を發表した

勃羅兩國交渉
七日頃から開始

【ブカレスト三日發同盟】ブルガリア、ルーマニア兩國國境問題交渉につき語る消息筋の傳へる所によればブルガリア外相ポポフ、蔵相ボシロフ兩氏は近くブカレストに來り七日頃から正式交渉を開始する模様であると言はれる

ドブルジャ割讓の折衝

【ニューヨーク二日發本社特電】ブダペスト來電＝ルーマニア政府はブルガリアに對し同國政府代表派遣方を要求したがブルガリア國代表のルーマニア到着を待ち直に南ドブルジア割讓問題の折衝開始の豫定である

米國の國民生活

……米國の增稅は、一九二〇年度を除いて最高額であり、物品稅等の增徵も行はれ、アメリカの國民生活も漸く戰爭の負擔に喘ぎつつある

近衛内閣と新政治體制（七）
議會新黨結成と選擧制度の改正

河野密

新體制一本建

近衛新體制がどんなものか、その後の報道でだんだん輪廓がはつきりしてゐるやうに思ふ。當初は新黨と國民組織と二本建てで行くやうに傳へられたが、結局新體制の一本建になりさうだといふ、一本建でも結構である。けれども、國民組織を前提とせず黨の新體制であつては、第一國民が失望するであらうし、我々は切にその然らざることを希望して止まない。

ところでこの新體制であるが、その中心は何といつても國民組織である。然し一足とびに國民組織を政治の中心に持つて行くことはできない、議會がある以上新黨が必要であり、從つて選擧制度の改正が第一の日程に上つて來る

この新黨結成及選擧制度の改正をどう考へてゐるのであらうか、近衛首相は記者團に語つて「選擧制度の改正は新體制と不可分の關係にあるから是非やりたい」と明言してゐる。これは當然のことであつて、議會の改革、既成政黨の解消を考へる以上、選擧制度の改正は不可避だと思ふ。問題はこれを如何に改正するかにある（寫眞は筆者）

公法人化の必要

一部に議會、政黨、選擧に對して極めて否定的な意見のあることは事實である。然しながら憲法が嚴然として存する以上、強大な議會の許さるべきでないのは言ふまでもない。ただ新體制の機能を發揮するために、これをいかに改組したら宜しいかが重要な問題であるのである

所謂新黨が一國一黨でないことは近衛首相も明言してゐる。然しそれが現在の政黨の延長であつてはならないことは言ふまでもない。政黨に對して一定の規制を與へ、例へば政黨法の如きものに依つてその存在が公法人化される事が必要であらう。從つて、一國一黨や一黨主義ではないが、國家主義たる多數の黨でなく、政黨も國家に依つて規制されたものになるのである。新黨が直にそこまで行くかどうかは別として、新體制下に於ける政黨はかくなるべきものと思ふ

政黨が公法人化されて、これが國法によつて規制されることになれば現在の選擧法で取締つてゐることの大部分はそこで解決されて了ふ、從つて選擧制度の改正は、この線に沿うたものになればいい、すなはち、選擧は國家機能の一つとして、政黨は公法化されるしとして、政黨の人物が選擧のチャンネルを通して有效に選出されることになるのである

選擧と云ふ以上政黨は自由であるべきものに非ざることは言ふまでもない、けれども、政黨にのみ選擧に於ける個人競爭を束縛すべき政策、政黨を通じて立候補すべき人物に對して「國家自體」と……

改正の二つの方向

そこで選擧制度改正の方向が二つ與へられる、一つは國家意思、國家機能といふものが選擧制度の上に反映する方向である、選擧の公營化を中心として加へられる改正がこれである、今一つは、國民意思のより廣汎な、より率直な、より具體的な表現を可能ならしむる様な選擧制度の方向である。大選擧區の採用選擧年齡の低下、地域代表の外に職能代表を認むる制度、ある種の地位に對する一段投票制の採用などがそれである

國家意思や國家機能を選擧制度の上に反映するといふとも、選擧法によつて選擧の營利的なものが排除されよう、然し、これは國民の戰場においても、國家機能を強化するといふ至上命令のある以上已むを得ないことである。然しその反面には、國民の意思がより直接的に表現されるやうに工夫する、地域の場合に於ては、大選擧區制を採用して全國的人物に選出の途を拓き、職能代表を認めて代表者と選出者との間に於ける有機的關係を可能ならしめるのがこれである、これに一段投票制の如きものを加味するならば、直接デモクラシーの主張も生かさるるのであつて、選擧人、被選擧人の關係は今日よりも密なるかに合理化されるのである

現在の議會、政黨、選擧につき言ふ根本的な缺陷は、稍もすれば部分的利益を代表し、選擧區本位に物を考へることを餘儀なくされ、朝から晩まで選擧運動に忙殺されるといふことにある、かくの如き狀態では、眞に國家的な政治が具現されるものではない、從つて、選擧から政黨を解放し、政黨の性格を根本から改造することに依つて國民の公器たらしめなければならぬ、ここに改革の根本理念があるのである

職能代表制の難點

職能となるのは、如何にして職能代表の制度を選擧制度の中に組み込むかといふことである、これは難しい問題である。然し、選擧制度そのものだけを見るから難かしいのであつて、政黨の公法人化と併せて考へ、政黨を國家機關の下に置くならばある程度までこの弊は解決されよう即ち政黨の組織の中に職能部門を設けるのだ、これに代つて立候補の人物の中に自ら職能的の代表が含まれて來ることである。またかやうな間接的方法でなしに、直接選擧區を職域に從つて選出する方法もあらう。

選擧制度の上から言つても、比例代表制を採用する……ならば、自ら職能の線に沿ふものが選ばれる譯である。選擧の世界的大勢にして、大選擧區比例代表制に移つて來たのもこれを語るものである。然し、この傾向をもう一歩進んで、選擧區を單に地域に限らず、職能的な組織を認めても決して不合理ではないのである

かくの如く、選擧制度が改められるならば、議會の性格も自ら改まつて來る、今日の如く政黨が政爭の具に供せられたり、政治的機能化の足枷手枷の役目をすることなく、積極的な國策に協力するところの機關になるのである。

そこで、議會の機能をより良く發揮するためには、常任委員會制度の如きものを設ける必要があり、政府と議會と政黨と、これ等の間に連絡協調の如きものを設ける必要があるのである

要するに新政治體制に於ては、議會も政黨もかくてその内容を變へなければならぬ、この改變された選擧制度も新議會、新政治への根本的要素となるのである。この點を十分會得しなければならない、新政黨がピントを外れると思ふ、選擧の國家化、新體制下に於ける政黨、議會の國家的性格並に重要なのは、この際我々の考へ方を一變することである、國家本位に一切を考へ直して、はじめて新しき議會の政治も生まれて來ると信ずる（完）

有價證券問屋　はまや株式會社　臺北・京町

第九回決算公告　昭和十五年六月三十日現在
株式會社アルテックス所

第六回決算公告　昭和十五年六月三十日現在
臺灣スレート株式會社

ナツヤセ　セヌ子　グリコ

大阪商船　臺灣出帆
基隆出帆　內地行　門司行　神戶行　那覇行　花蓮港行　比律賓行　沖繩行　西貢行

日本郵船　基隆出帆
門司神戶行　大和丸　富士丸　丹後丸　香取丸　伏見丸　門司丸　白山丸

辰馬汽船　基隆出帆
辰春丸　辰宮丸　辰和丸　辰鳳丸

東亞海運　基隆出帆
廈門行　上海行　南安行

大連汽船　基隆出帆
山西丸　北安丸　山東丸
丸一組

總力戰下の家庭雜誌

講談倶樂部　九月號

定價＝七十錢　大日本雄辯會講談社

吉川英治氏會心の力作愈々發表！

柳生石舟齋

名作『宮本武藏』の姉妹篇と、絶讃さる！日本劍人傳の白眉篇!! 壯絶、颯爽劍聖の面目躍る!!

時局小說　聖戰の贈物　大庭さち子

斷乎！英兵の侵略を却く薩摩隼人　血闘英吉利坂　土師清二

英國の宣傳を衝く　西原龍夫

戰火の獨逸より歸りて　松本作次

世紀の英雄半生の苦闘史　ヒットラー總統物語　池田林儀

田園の母　諏訪三郎

口繪特輯　愛國名歌繪巻　土岐善麿・選
口繪特輯　陸軍航空士官學校生活畫報

現代小說　新生の歌　加藤武雄
諧謔小說　西瓜と青春　鹿島孝二
時代小說　黑潮鬼　角田喜久雄
櫻田烈士　關鐵之助　神田伯龍
現代小說　女浪曲師　川口松太郎
時代小說　貨殖士道記　海音寺潮五郎

勤王奇傑　南海游俠傳　木村毅
評判小說　鐵の花嫁　竹田敏彦

俠客講談　會津の小鐵　寶井馬琴
感激浪曲　譽の忠靈塔　梅原秀夫

米國の大建艦　齋藤忠
お國を強くする節米節食　氏家壽子
遺家族美談　銃後の赤心　小田周洋

長篇讀切り　戰友の顏　長田幹彦
不幸のどん底に落ちた女性を救ひ、だにの如き社會惡を翻然悔悟させた歸還勇士の任俠！

口繪　銃後をまもるわれ等の意氣
大陸寫眞通信
面白い支那の話　支那雜談　神田正雄
◎獨逸人の信念　藤原銀次郎
◎最近科學の驚異　川端勇男
◎（社告）總力戰下の隣組の使命

（落語）鰍澤　春風亭柳枝
漫畫大行進

勝拔き大棋戰　坂口八段對塚田八段決戰記

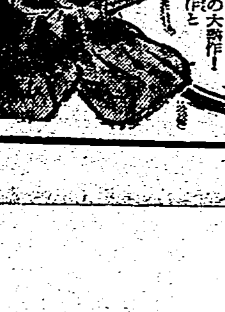

物價政策の諸樣相 (下)

生活必需品對策

石炭、鐵の價格問題

利潤統制と企業整理

消費規正の强化

金融界も新體制へ
資金統制の計畫性强化を期待

經營の新指標

輸出貿易の振興
協議會を近く續行

本島貿易尻
一月以降累計 六億五千萬圓
差引一億圓の出超

府稅務局稅務課調査による七月分の本島貿易成績は輸移出入總計七千五百七十四萬餘圓で前年同月に比し一割一分の增額をみたが、これは主として國內物價の昂騰と圓域內の通貨インフレに由るもので……

新竹柑橘組合會
豫算案其他を可決

堅實第一と
新經營理念の下に
商工銀行 荒木頭取談

南靖外二工場
蔗代引上げ

茶檢査成績

臺灣茶貿易に關し
滿洲國と假調印
玉手特產課長歸來談

日滿支連絡運輸
統一規定は十月より實施

海南島商業登記
商今新聞公告

二期稻作況
府農業試驗所發表

府農試一期作
第六回作況

內外商況(五日)

株式 惡材に當面 底鍛錬

東京短期後場 / **大阪短期後場** / **東京長期後場** / **大阪長期後場**

《北濱展望》

財界 株界

絲況 大阪棉花後場 / 橫濱生絲前場 / 橫濱生絲後場

東京市中コール / **日銀帳尻**

問屋 株式會社 大福商行
東京株式取引所一般取引員 永田福一商店
台北市建成町一ノ八九 電話五五三八番

酵母に勝る ミクローゼ ピルツ剤
能食 能便 能眠 能働

片倉生命
本社・東京・京橋
◇社員招聘◇
我社は第一線に活動する社員諸氏を特に優遇し、既に幹部に拔擢された社員も多數に上つてをります。目下募集中でありますから本社又は最寄りの營業所へ御照會下さい。希望により現住所に於て勤務することも出來ます。

興亞の貯蓄は保險から
◇本年の國民貯蓄は百二十億圓であります。これだけは是非共銃後國民が力を併せて完成しなければなりませぬ。
◇我社は、夙に貯蓄的保險として「利益配當附厚生養老保險」「利益配當附遞減拂込養老保險」「利益配當附終身保險」を提供し、好評を戴いてをります。
◇保險獨特の仕組によつて御家庭を護り、而も國民貯蓄に協力し得る、我社の保險を御利用下さい。

高貴榮養液 ノニイ美容液
何故……綺麗になるか! 御存じですか?
￥2.50
それは南洋のある特定の小島に產する、龜の油のことですが、世界最高度のホルモンを含有する、ノニイの中に含まれたタートル油は今迄世界一といはれた、南米產です。
最早、お化粧は二の次の時代です。貴女の魅力は、生きてゐる皮膚、潑溂とした皮膚、艶やかな、たるみのない動的なその美しさです。
二十五歲をお過ぎの方は、どなたも、タートル油がなくては、その若さは保てません。一瓶、二瓶、貴女のたゆまぬ努力と、世界無比の高貴なタートル油の偉力が次第に貴女にとつて必要なことをお悟りになりませう!
特に御出產前後は是非ノニイを愛用下さい。
取次販賣店

皮膚病良藥 テーム水は
◎殺菌作用で
◎消毒作用で
◎收斂作用で
ひふ病良藥 テーム水
全國到る處の藥店にて販賣す
發賣元 東京藥院

牡丹崩れず（156）

（第七篇）竹田敏彦作　岩田專太郎畫

新歸朝者（五）

時彥はさうした愚子の表情を、微笑ましい感じで眺めてゐると、

「はつはは、そいつは、お生憎さまあまり手遅ですね。あれは昆蟲の類で、誰にも必ず一匹はありがちな、ペリーの秋夕影ですよ。ご覧の通り、相變らず昔のまゝの獨身者で、今の愚子さんのやうな言葉はまだ知らないですよ」

にやりと、愚子を眺めた。

「まあ、隨分勝手ですわ……それぢや、私のも東京の秋夕影かも知れないわ」

愚子は、たうとうこんなことまで平氣で言つた。

「おやおや、さう御謙遜なさらないでも、お嬢の噂は、小母さんから聞いて、少々悲觀してゐるくらゐですよ。はつはは……それで旦那様は、御紹介してくださらないのですか」

「主人なんか、連れてきませんわ」

「何うして、獨身者の手前、遠慮しようと云ふのですか」

「まあ憎らしいわ。主人は、時彥さんのやうな藝術家と違つて、思想も經驗も、平凡な事務家ですわ」

と、六年振りに愚子の見た、時彥の最初の印象は、長い月日の疑な自然の忘れか、それとも留學中に經した放縱な生活の陰影か、顏の皮膚にも何處か荒みを帶びた暗さに似たものを感ぜずにゐられなかつたが、かうした昔のまゝの親しみに返つて、冗談口などを叩いてゐるうちに、やはり以前の美しい眼や眉や、憎らしいほど整つた鼻や唇に、魅力に富んだ微笑する口許などに、昔のまゝの時彥が甦つてきて、最初気になつた一種の翳にも、却つて藝術家らしい風采の深さを添へたやうにさへ見えて、美二の平凡な事務家的容貌に、ますます負け目を感ぜずにゐられなかつた。

間もなく良子夫人も現はれて、話は、フランス婦人の思想、趣味、流行―それから美術、演劇、キネマと、愚子のやうな有閑婦人の好きさうな豐富な土産話が、時彥の巧な話術で次々と語られた。

愚子は、つきない興味に充ちられて、夢中で聽いてゐたが、話題はケロル邊の避暑客の生活などから、その年の避暑の話に移つた。

「ところで、東京の暑も相當に暑いでせうが、愚子さんは、今年は避暑へですか、山ですか」

時彥は、際び良子夫人が所用で出てゆくと、突然、こんなことを訊いた。

「さあ、どんな日時節ですから、主人にも夏中休暇があるかどうかわかりませんので、まだ何處とも決まつてゐませんの。やつぱり未ね」

「巴里時代の自由な生活が懷しいわ」

「さうでもないでせうがねえ……」

「お兄さんは、何處かへご避暑にいらつしやいますか」

「秋のシーズンに、あちらで製作したものを集めて、歸朝記念の個人展をやることになつてゐますから、その時に、少し國內風景の作品も加へたいので、高原か、上高地へでも題材を探しに行かうと思つてゐますがね……」

時彥は、言つたが、すぐ。

「どうです、あなたも旦那様を誘つて、山へ行きませんか……もし旦那様のお許しが得られたら、ひとつ愚子さんをモデルにして一枚力作をさせてもらひたいです」

「あら、私なんか」

「いや、これは、さうさ、愚子さんを見た時から、直感に湧き上つてきた考へですが、愚子さんの美しさは、日本人にはちよつと珍らしいですからね。殊に最近時代の生活から發散する、文化藝術の進歩は、殆く言へば、ぜひ、僕の個展の一擧作品を、愚子さんの美しさで飾らせてもらひたいです」

急に熱を帶びてくる時彥の言葉に、愚子の瞳もいつしか燃えてゐた。

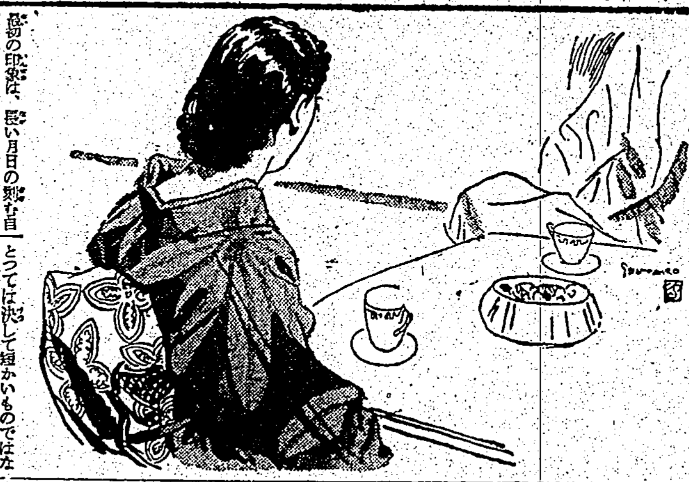

學藝

知識人の戰線だより（二）

秋永肇

知識人も軍人として國國のために激しい行動の中に身を置いた。それから、いつしかまる三年の月日が經つた。まだ〳〵これから長い戰ひを豫想しなければならないことを考へると三年は短かいかも知れないけれど、既に激しい行動に身を投げてゐる人々にとつては決して短かいものではない。或ひはさうした時間の觀念さへ喪失してゐると言ふことなのかもしれない。その間われわれは常に知識人の空なき空を激しい行動の土地から耳もと近くに聞いてゐた。ある時は人々の眼に觸れる形で現はれたこともある。

そして人々の眼に觸れる形で現はれてきた知識人の戰線からの聲でさへ、ただ斷片的にか、或ひはルポルタージュの形を出てゐないものが多いけれど、戰爭文學と言ふけれど、未だ餘りに生々しい現實面だけが露出してゐるだけで、反省され、魂底の深みにまで一度沈んで、そこからほとばしり出た言葉、人間としての統一された意志がにじみ出た文學となるまでに至つてゐないのである。カロッサの「ルーマニヤ日記」などでも、戰爭が終つて可成りの時間を經つてから出來上つたところを見ると、我の戰爭文學はさう短時日に生れるものでないのかも知れぬ。われわれはそれを期待するけれども、今の様々の知識人の激しい行動の中から叫び出された聲々の中に、知識人の新しいいぶきを敏感に攫みとつて總ての知識人の肉とすることを以て滿足しなければならぬ。

知識人の誰にでも聲し、さうして考へてゐるやうに、この度の聖戰は、とりわけ知識人には大きな救ひの一つであつた。行動の能力が本質的に知識人には育くまれてゐなかつた過去は、どんなに惱めであつたらう。人々は「意識の過剰」を語り、「意識の不安」を嘆息し續けてゐたのである。少くとも行動の領野から遠ざかりにされた知識はある時は面白い花を咲かせ、ある時は荒廢した花園として哀れな絕望に呻吟してゐたのであつた。それがいかなる理由に基いてゐるのか今はどうでもいいことだ。過ぎ去つた哀れな誇り草として時に思ひ出す位ゐとなつて終つてゐる。

聖戰がはじまると共に恐らく總ての知識人が應召を志したことであらうと思ふ。激しい行動の中に閃光の如く飛び込んでゆきたいと念じたことでもあらう。このことは、だが、決して知識や教養を拗てさることではない。知識や教養を行動によつて肉化することである。かういふ偉大なる體驗は普通の仕方ではとても成し遂げられるものではなかつたらう。そこに聖戰が知識人にとつて救ひであつたと言ふ意味が生まれてくるのである。外部から與へられた衝動が知識に魂をとり戻す機會を與へてくれた。しかもこの衝動が單なる個人的な衝動でなく、國家としての世界戰爭であるのみならず理念としての世界的戰爭であることは何たる幸なるかな。新しくゲマインシヤフトを創造するといふ仕事にとつて、激しい行動を通つてきた知識人がいかに重要なポジションを占めねばならないかを考へると、この行動がどんなに有效に知識人によつて攝取されたかに心を用ひざるをえないのである。われわれは激しい行動から生まれるべき意識を單に戰線だけに限つてはならぬ。激しい行動が投げ與へる機は前線・銃後全體の共存態度たらしめたいと願ふのであるが、先づは戰線の多くの知識人の聲を愼重に、味ひ深く聞きわけることに力を注ぐことにするべきなのであらう。

わたくしは最近戰線にある畏友なる友人中島文雄君から一通の手紙を受けとつた。この手紙も激しい行動の中で綴られた言葉に埋められてゐる。

わたくしは自分だけの胸にこれらの言葉を祕しておくことは（今得き記した如く）どうも、ほんとうではないと思つたのでここに發表することにしたのである。公開を豫想してゐない私信を發表することは中島君にとつては迷惑かと思ふけれど、前に述べた意味において知識人の戰線でのいぶきをわれわれ知識人全體が感じとつて役立てえたならばよもや同君も怒りはすまい。

新刊と紹介

▲新童話一年生（上澤謙二著）これまでの、所謂童話を集め纏めたものとは異なり、實際の教育的效用により便宜な方法、つまりその時々の教育的目的に適つて適した童話と思はれる話を五十題に分類して掲げ、母親のための便をはかつてゐる。兒童の情操を新鮮にし活潑にし、あるひは性質を快活に明朗にする健全な讀物で取材の範圍も廣い。從來の「本當のお話の取扱方について」は親切なあとがきである（四六判上製三二九頁〇・九〇、東京市日本橋區通三ノ五、童話春秋社）

蓮の華と日本人（中）

大槻憲二

觀音と桃太郎

大智一郎氏の考へ方に從ふと、私も杉山平助氏と共に、日本人の發祥があることになつたが、どうして何故に、蓮の胎化音の威勢のよしあしを日本人はどうしてこんなに氣にするのかと云ふ問題はまだ解決してゐない。大智氏も一つの問題として提出してゐるだけであるが、これは併し心理學の問題であつて物理學の問題ではないのであるから、物理學者大智氏が解決への努力を拂はうとしてゐないのは當然の態度である。杉山氏も文藝評論家であるから「自分でもよく分らない」と放言するだけで、別に責任はない。ただ心理學徒として立つ我等にのみ、その責任が掛つてゐるだけである。

私は一個人として自分の心理を精神分析學的に自省して見て面白い結論に到達したが、それが分析學を知らない一般の人々にどの程度まで受容れられるかは、私にも確かな見當がつかない。がとにかくその結論だけを簡潔して見るならば、佛教以來の心理的傳統として、わが民族の一般的無意識に於いて否むことの出來ない事實だと信ずる。佛像彫刻家美術院の大內青田氏の說によると、觀音像は多くは蓮の華の印象を擬人化したものだとのことである。その點は併し、日本的特殊心理ではなく、印度以東、東洋人全般に共通する心理であるかも知れないが、この華が一日の誕生時期である早朝に、即ち太陽の昇る（出現する）時刻に、水の中から出て開くと云ふことは何か太陽が（即ち蓮に自分をあやかつてゐる日本人が）その華の中から生れ出るやうな想像を持たしめるに好都合な聯想を挙げるやうになつたものではあるまいか。

我々の日本國土は昔から「日出づる國」として、その住民が他の國土以上に、特に太陽に同一化する（あやかる）傾向を多く帶びてゐることは、日の丸を以て國旗としてゐることに照しても分る。我々は何事、且つこれを無上の誇りとしてゐることを「旭日昇天」と云ふ言葉で表現する。これは偉大な太陽（偉大なる赤い球）が東海（母胎）の中から威勢よく出現することを象徴的に意味してゐるのであつて、それは同じく母胎を破つて中から飛出して來る桃太郎の誕生を空想した民族心理と同じものだと云つて恐らく何の差支へもなからうと思ふ。

昔から出産直後の威勢のいい呱呱の聲を揚げる子は丈夫だと云ひ慣らはされてゐるが、して見ると、蓮の胎花もあるだらう。母に生み落されるのでなく自分の力から積極的に生れ出て來る故に、帝王切開の象徴でもあるのは、花の誕生は個々の蓮の象徴である。英雄だとされてゐるのは、東西古今の傳說に表はれてゐる人類の共通心理である。

それならば、共に母胎破裂である所の蓮の華が桃太郎の桃果のやうに、ボンとかパンとか威勢のいい破れ方をすると想像（觀念）したからとて、少しも不思議はないわけである。それ故に蓮が早朝に泥中から水中から、咲く花でなく、或は水中から咲くたならば、恐らくは、かう云ふ空想は生まれて來なかつたであらうと想像するを憚らね。

玩具と戰爭（上）

愛國の精神は玩具にも

山田德兵衞

昨年來版法人昭和文庫から「玩具と國際」といふ書物が限定出版された。これは、近衞首相の先考篤麿公の青年時代の獨逸の手控のやうなものであるが、公の外遊中の見聞記の一節に、一八七〇年の戰役に敗北し、城下の盟をなすに至つた佛蘭西人が獨逸を憎むの度の甚だしきことを記され、その引例として佛蘭西の新聞記事を譯載してある「……日耳曼（獨逸）にて製造せる小兒の玩具の佛蘭西に輸入する高は相當多かつたが、一年前から「小兒をして敵國の玩具を所持せしむべからず」と主張するものが現はれ、これに四方の愛國者が共鳴してから、今日ではその高が大分減じた。しかし、多額だけは佛蘭西の玩具を帶すべからずと愛國者が熱心に説諭するのにも拘はらずさらに輸入高が減じない」と。

× ×

愛國熱によつて佛蘭西に玩具工業が起つたといふが、どれほどのことであつたか知らないが、その後も獨逸は依然として世界の玩具國であつた。かの第一次歐洲大戰に獨逸の玩具も或は滅びるかと思つたら、獨逸は忽ち盛り返して今日も世界に覇をなしてゐる。優秀なる國民がよき玩具を生むのか、よき玩具が優秀なる國民を生むのかは分らぬが、ともかく獨逸の玩具、人形の發達は盛大で、而も獨逸人らしいガッチリした氣分を表現し、製作も科學的である。

わが國も短日月の間に一躍して世界の玩具輸出國となつた。これは世界玩具史上、特記すべきレコードであらう、ところで、この大躍進の起因は第一次歐洲大戰にあるのだが、徒らにその時の好況の波に乘つたためだけではない。それまでは、わが國の玩具は舶來品を見本として、上等のものは殆ど獨逸製に頼つた感があつたが、歐洲の大戰亂で玩具界が淋しくなると、わが玩具界は大いに奮起した。それは今日から想出しても、實にめざましいものがあつた。

その一例として、國産ハーモニカの誕生がある。世界中のハーモニカは獨逸が獨占の形勢であり、日露戰爭の頃は特にわが國へ向くやうに「カチドキ」と稱して、わが兵士が露西亞兵士を銃劍で突きしてゐる圖のペーパーを貼つたりしたものさへあつた。その頃、わが國にはハーモニカは全く製造されず、やつと吾妻のでたらめな子供だましの安物があつた位であ。この大殺器が歐洲から來なくなると、直に製造を研究する者が續々に現はれ、品質で製作するやうになり、相當の價位を得たが、大戰の終る頃は、一躍、ハーモニカの輸出國になりすましてしまつた。それから今日に至るまでわがハーモニカの進步は著しい。第一次歐洲大戰の生んだ、わが國の物產の一である

少年の日二景（下）

小川未明

伸びるもの

良ちゃんは、いま中學の一年生です。ある日學校から歸ると、お母さんに向つて、

「けふ山田に遇つたよ」と、いひました

「どうしていらつしやるの」

「夜間は、會社の給仕をして、夜學校へ行つてゐるといつてゐた」

「感心ですね」

お母さんは、過ぎ去つた日のことを思ひ出してゐられました。それはまだ良ちゃんが、小學の一年生のことであります。遠足の前で、町には、お菓子もいろ〳〵あれば、服なども澤山ありました

遠足の日がきまつて、いよ〳〵その前の晚になると、恐らく他の子供もさうであつたやうに、良ちゃんは大喜びです

「お母さん、明日のお辨當は、おすしにしてね」

「ええしてあげますよ、それと何を持つて行きますか」と、お母さんは、さも樂しさうにしてゐる良ちゃんに向つて、お聞きになりました

「ゆでたまごをいらない？」

「そんなもの持つて行く人はないでせう」

「ぢや、チョコレートとキャラメルとビスケットね」

「そんなに持つて行くのですか」

「みんな僕、食べるんだよ」

「果物はいいのですか」

「夏蜜柑と林檎」

「良ちゃん、遠足は、食べに行くところではありませんよ」

「お母さん、早く買ひに行きませう」と、良ちゃんは、催促しました

「お仕事がすんだら、つれて行つて上げます」

新綠の色はだんだん濃くなつて、どこの庭にも赤い薔薇の花が盛りでした。また林には小鳥が鳴いてゐました。良ちゃんの遠足は、さうした日があり、林があり、流れがあり、池がある公園でありました

良ちゃんは、また、公園へ出て遊んでゐるとき、西の空には、金色の雲が、輝いてゐました。良ちゃんは、生徒の上に立つて、ぢつとその雲の光りを眺めてゐました

「あの雲は、明日僕たちの行く公園の森や林を照らしてゐるのだらう」

さう思ふと、その雲がなつかしく、また公園の森や林のあるところは、たいへんに遠い國のやうな氣がして何となく胸がをどるのでありました

「お母さん、早く行かないの」と良ちゃんは、お家の中をのぞいていひました

「ええ、もうすぐですよ」

お母さんは、やつと夕ご飯の後片附が終つて、良ちゃんをつれて町へ行かれました

そこには、同じ年頃の子供達が、やはり明日の遠足に持つて行くものを買つてゐるのでありました。お母さんにつれられて來たもの、お姉さんにつれられて來たもの、幾人となくをりました

「さあ好きなものをお買ひなさい」と、お菓子屋の店先で、どこかのお母さんが、やさしく子供にいつてゐられるのもあります

「あの子、良ちゃんのお友達でない」

「僕、知らないよ、きつと、他の組だらう」

良ちゃんは、林檎も二つといへば、蜜柑も二つといつてお母さんをおどろかせました。家へ歸つてから、お菓子、果物をランドセルにつめる時、傍で見てゐたお姉さんが

「良ちゃん、そんなに持つて行つてどうするの？良ちゃんは食しんぼうといつて笑はれてよ」といはれました

學校で、良ちゃんの傍に、紙や鉛筆を先生からもらつてゐる子供がゐました。その子のお父さんは病氣で臥てをり、母親は、小さな妹をつれて、毎日車を引きながら屑を買ひに、出かけてゐるときいてゐました

それで、遠足の時には、良ちゃんは、二人分のお菓子と果物を持つて行かうと思つたのでした

そのことが、良ちゃんの口から、お母さんや、お姉さんに分ると

「はじめからいへば、お母さんは何とも思はなかつたのですよ」と、お母さんは、いはれました

「僕、そんな友達のこと、いひたくなかつたんだもの」

「何といふ子さん」と、お姉さんが、きかれました

「山田つて、いい子なんだよ」と、良ちゃんは、答へました。

二人は、その後學校で、仲のいいお友達となつたが、その時のことが、いまお母さんにも、良ちゃんにも思ひ出されたのです。そして、殘念に思はれたのは、あの遠足の日に山田がつひに來なかつたことでありました

明治四十年四月二十三日登錄濟　登錄商標

戰勝丸

慢性胃腸・肺・肋膜

戰勝丸の主治効能

胃弱、胃酸、胃カタル、消化不良、胃擴張、胸焼、嘔吐、腹痛、下痢、便秘、肺結核、肺炎、肺尖カタル、肋膜炎、氣管支炎、氣管支カタル、喘息

慰問袋に是非！

定價　八十粒入 金一円　百七十粒入 金二円　二百八十粒入 金三円　五百五十粒入 金五円　千二百粒入 金十円

本舗　大阪天王寺區上本町八丁目　浪速製藥株式會社　電話天王寺二七二八番　振替大阪四二八六二番

臺中市榮町四丁目十一　配給所　林溪泉大藥房

瓦斯熔接器

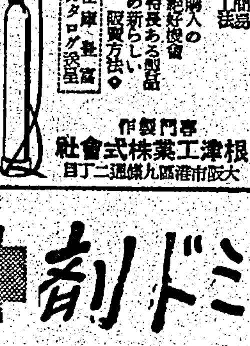

凡ゆる金屬作業を最も簡易化する瓦斯熔接と切斷工法

新設購入の絕好機會　●特長ある製品の新らしい販賣方法●

在庫　豐富　カタログ發呈

專門製作　根津工業株式會社　大阪市港區九條通二丁目

ボストンバッグ　ボン吊　帶皮　學生鞄　大量製造專利卸

大阪市港區西道頓堀　發賣元　大和屋商店　（カタログ發呈）　電話　本　九八六番

落ちない。荒れない。濁らない。

新發表パピリオ口紅

六〇六號と水銀劑

土肥博士の水銀療法に基き病毒治療の二大原則たる六〇六號と水銀劑とを比較對照し梅毒の水年の實驗によれば六〇六號は殆ど梅性及び潜伏病毒に對してはその效果を見ず寧ろ水銀劑の效果に多大の信頼を置くといふ結論に到達したのであります。

故に藥劑師、國際系統內服劑の研究が最近に於ける病毒に對しては全く水銀治療の原則に則ふのが常道であります。而るに從來の水銀劑は其副作用に於て甚だ危惧されたのでありますが、此點に於て當社は凡ゆる短所を排ひこの水銀の毒性を除き最も有效に且つ迅速に效果あらしむる膠質コロイド水銀コロイゲンの發明を完成したのであります。國內の消毒に殺菌に本劑コロイゲン錠を推奨します。效果を詳細知りたき方は郵券三錢封入申込みあれ文獻進呈す。

內服藥　コロイゲン錠

（外用）オコロイゲン
（コロイゲン錠定價）
一週間分　四圓（牛月分）　七圓五十錢（一ケ月分）　十四圓（二ケ月分）
（外用コロイゲン注）　三圓（水劑）
二圓五十錢（一ケ月分）　三圓（一ケ月分）　五圓（二ケ月分）

全國有名藥店ニアリ　品切レ又ハ不便ナ地方ハ直接本所ヘ申込ミ下サイ　代引ヘハ內地二十錢、外地四十五錢前送乞フ

東京市芝區高輪北町二三　水銀研究所　電話高輪二六三、三九七一番　振替東京八〇五二二番

慢性・急性 化膿疾患に

基スルフォンアミド劑 ◀ 最高規格品

手術を必要とし

從つて治療期間の長引いた、面疔・腫瘍・中耳炎・扁桃腺炎等に對しチセプタールは內服によつて、直ちに吸收せられて、患部に侵達し、强力且つ確實なる殺菌作用を營み、化學療法劑として優秀なる治療的效果を顯はす。

副作用の僅微は

チセプタールが特に臨牀界に賞用せらるる理由にして、市販同種製劑中、最高の純粹度を保持するが故に、用量を常に一定ならしめ、小兒、姙・產婦にも懸念する處なく、充分なる奏效量を連續應用し得られる。

文獻贈呈

適應症　淋疾・婦人疾患　丹毒・敗血症　中耳炎・癤疽　虫樣突起炎　腎盂炎・面皰　其他細菌感染による諸疾患

東京・營業・澁谷　製造發賣元　中外新藥商會　代理店　東京　株式會社　小西新兵衛商店　大阪　合名會社　安原富三郎商店

內服　化學療法劑

チセプタール錠

價格低廉　廿錠入（三・五〇）　百錠入（一五・〇〇）

DP―402

DISEPTAL-4-(4'-Aminobenzolsulfonamido)-benzolsulfondimethylamid ... SO2N(CH3)2 ... DISEPTAL-4-(4'-Aminobenzolsulfonamido)-benzolsulfondimethylamid

夏を征服する健康美

レートクレーム

京しいお化粧はレート粉白粉

ヒゲ剃り後にレートフード

東京　平尾贊平商店

明朗模範郡建設
百五十名を委員にし
新營で郡勢振興調査

【新營電話】臺南州新營郡では、明朗統一の模範郡建設を目指して郡勢振興調査機關を設置することとなった、同案は目下郡守若林文一氏を中心に具體案を研究中であるが、官民を打って一丸とする強力なもので、教育、產業、林、商工、衛生、厚生の六部門に分ち各部門に部長一人を委任する外、部下有識階級者百五十名の委員を擧任するはずである

國勢調査心得
動くな十月一日
臺中市が各團體に通牒

無言の凱旋

比島へ商業視察

敵性國を葬れ
彰化市で時局講演會

"海の護り"演奏會
高雄全民は恍惚

銅羅に奬學會
故賴得鳳氏の遺志を助成して
富士校友會で寄附金

失火

軍人精神は旺盛
屏東で上條執行官講評

新高士用稽古

臺南署非常召集

圖子所長退院

纖維製品價格打合

少女團指導者講習會
關子嶺の修練所で開く

東港美容組總會

新高都市計畫委員會
地元も參加督府で開く

竹南土木協會
七日に發會式

高雄は工業の中樞
飛躍に備へて 俱樂部新設を計畫

高雄の花嫁學校
華かな厚生修養會(上)
職業婦人に主婦教育

民雄庄に道場
八月末迄に愈々竣工

屏東郡守新任披露

萬大社移住
きのふ新移住地で擧式

高雄州廳增築
南側に木造二階建を

商工奬勵館長新任

堆肥增產品評會

能高雜貨商組結成

青年團結團式

補助金交付が遲れて
林口の茶農が困惑
改良會のスロー振に憤慨

鹿場大山へ百粁行軍
竹南鄉軍が猛訓練決行

中堅青年講習

竹東信組擴充

精神文化講習
高雄州で開く

國講講師を再教育
羅東郡が全員合宿で

石川部長歸北
中島局長も同車

今一息で全戶加入
州下一、東石郡下の產組

體力檢定會
嘉義市郡は好成績

ラヂオ體操
臺中市も盛況

好評、檳榔のスリツパ
百萬足を目差し工場新設計畫

報國隊選拔
七日に各種の考査

臺中憲兵隊
昇格と共に增員

神、佛像の戶籍調べ
博物館に陳列する事にしたが
說明書に市も大弱り

水難漁船救濟
臺南で資格船調査

臺中州異動

大蟹
高雄港の主か

人事

書きよい複寫紙
レミントン
筆記用・タイプ用
福井商店

夏休のお友達に繪本
講談社の繪本
海の大畫報
山中鹿介
漫畫と軍國繪物語

實業展望
30セン
八月號
ソ聯の動向
日本人は強い
臺灣の文化的使命
大藏省は何をしてゐるか
新體制問題と財界

受驗講習會
英數學館

受驗
九州高等豫備校

中野高等無線電信學校

編入募集
兩洋中學

萬人のともだち
電話商品券高價買入
卓上電話月賦賣ります
債劵　商品劵　買
電話高價買入たし
尋ね人

不合理な臺灣の生活樣式
開拓衛生の本質に就いて（二）

醫學博士　鈴木憲二

一般には暑い國より寒い國の方が原始的弊害が多い。それだけ寒い國は體力並に精神力の向上が要求される譯である。エマーソンが「雪の無い國には文化は無い」と云つた様に、古か、支那は[illegible]治者が元明清朝の如く北方人に多く、南方人に少い。亦南アメリカの如きは著しく文化に遅れ、何れも北アメリカ、北歐洲人に統治されて居る。

斯の如く熱地に於て、環境的衛生に比較的恵まれない土地に於ては此の防疫事業も一般住民も[illegible]に努めなければならないと思ふ。[illegible]の前に[illegible]と同じ環境に在る南支、南洋の[illegible]が吾々の壁下にある事を想ふ時、一層其感を深くする。

然らば如何にすれば良いかと云ふ事であるが、一口に言へば指導者も一般住民も環境衛生と云ふ事の重要さを自覺し、相互に協力し、且つ科學[illegible]自然科學の知識へる事を生活化するより他に方法がない。

文化の程度の低い時代の醫者は病氣になつた者のみを治療すればよかつた。即ち醫者は治療醫學だけ知つて居たら其使命は十分達せられたのである。然るに今日では病氣に罹つたものを治療するだけでは其使命は果されない。もう一歩進んで病氣に罹らない様にする即ち豫防醫學に重點を置かなければ今日治療醫學の使命が果されなくなつたのである。豫防醫學を積極醫學と云ふのである「病氣に罹つた時に早く治してもらへばそれで十分である」と云つて度々病氣をするものが世の中には随分多い。勿論不幸にして病氣に罹つた場合には一日も早く治癒の方法を講ずる事が何より必要であるが、再び病氣に罹らない様にすると同時に病氣の根源を除く事が豫防醫學の大切な使命である。「マラリア」の場合でも之を媒介する「アノフエレス」蚊を驅除するか或は保虫能力を除くに非されば何處でも「マラリア」に罹り、其部落の繁殖の退化を來たし、六十乃至七十年の生存期を四十乃至五十年で捨てなければならない。誠に愚かな事である。斯樣に衣食住、總ての生活現象が豫防醫學の範圍に屬するため[illegible]なものであるが之れを環境衛生の部門に讓つて研究擴張する事が最も合理的である。

我國に於ては永年治療醫學にのみ專念し、豫防醫學に重點を置かなかつた爲に[illegible]は益々增加し、死亡率も年々增加し、遂に國防の原動力である壯丁の體位低下と云ふ事實に依つて爲政者も國民も初めて目が醒めて急に豫防的なるものが出來たのである。然らば斯様な重大なる事柄が今迄どうして等閑にされてあつたかといふに、政治を司る者に科學的知識が乏しかつたと云ふも一つの大きな原因であるが、他方我國は永年の鎖國政策の結果一般文化に遅れ、これを僅七、八十年の間に急速に國際文化の水準迄高めたのである。然も其間、日清、日露の大戰争、更に満洲支那事變等國家の重大時局を處理せしめ眼前に結果の現はれる事業のみ汲々とせざるを得ず、將來如何に夫が重大であつても十年、二十年後であれば其結果が現はれない事業は後廻しとなつた事も其理由であらう。茲に於ても同様[illegible]早く現はれる[illegible]事業にのみ汲々とし、保健衛生に就ても主として治療醫學に重點を置き、豫防の方面に於てはコレラ、ペスト、マラリア、チフス等の防疫の範圍以外一歩も出ず、環境衛生と云ふ生活現象の研究には更に觸れてない事は遺憾である。

今更獨逸の例を引くのはどうかと思ふが、自分は一九三二、三年即ちヒトラーが天下を取つた時代に獨逸に居たので、今昔の[illegible]第一次歐洲大戰に於て[illegible]に敗北し、民族[illegible]ものは二度と立たない[illegible]これは[illegible]されたものである。何を意味したか、恐らく當時生れた所謂ヒトラー青年の努力に待つ大の覺悟をかけ、ベルサイユ條約を反古にする覺悟であつた。而して今日二十年後に於て其目的を達した。又一九三二、三年頃（昭和七、八年頃）毎日曜日には小學校の生徒を乘せた赤い翼の飛行機が都市の空を飛ぶのを見た。當時自分は只小學校生徒に對する航空思想の普及位に解して居たのであるが、今日これが降下部隊として現はれて來た。

眞にゲルマン民族の偉大さに驚いて居る。理想のない處には發展がない。而して理想には知識が必要だ。理想の實現には知識と勇氣と準備が必要である。以て他山の石とすべきである。

又從來は何れの醫科大學に於ても主として生命のみに重點を置き、誰れ一般の健康保持に就ては[illegible]をどうするかに就ては教へはあつてもそれを實行に移す機會がなかつた。

今度厚生省研究所が遠大な理想の下に一般の疾病に對する治療の完成を期すると共に、勞働衛生、工場衛生の研究、實施等一切をあげて私共に依頼された。之等の研究の結果は同胞が果して熱地で百%の能率を上げて活動が出來るか或はどうすれば百%の能率を發揮できるかの目標となるものであつて、恐らく將來同胞が臺灣のみならず南支南洋への進出に際し國家の遂め發する所が尠くないと思ふ。

今日我國の科學は模倣時代は過ぎて創造時代である。所謂研究室の研究に終止するものであつてはならぬ。此意味に於いて今臣私共に課せられた命題の責任は重大であり、どうしてもやり遂げなければならぬと思ふ。

米飛行隊の猛烈な訓練

米國に出現した飛行自動車
翼を疊めば地上走行へ

飛行自動車が現はれた。飛行機の翼が不要になり、そしてこれはまた「大衆的」な魅力を盛り立てての科學世紀への初登場である。飛行機車の發案者がアメリカであれば、この飛行自動車の發案者もアメリカである。如何にもヤンキーガールが銀の翼を張上げてヤンヤと喜ぶ事に違ひない。飛行自動車を彼等は「エロウビル」といつて、この出現を自慢してゐるといふ。

×

「エロウビル」の名付け親は米人ワルド・ウォーターマンといふ人である。これは中々面白い恰好で、その構造に、胴體と[illegible]ともつて作つた流線型の胴體にガラス張りの窓を作つて、この中に二つの並列した座席を設けてゐる。この點は自動車の構造とよく似てゐる。そして座席の後方に發動機をつけ、これでもつて車體の背中につけた推進式プロペラを廻[illegible]させる。車輪は前方に一つ、後方に二つで、前方の車輪で方向を變へる事[illegible]の場合に前進の方向を變へる事と同[illegible]してある。車體の[illegible]に[illegible]してある。地上[illegible]用の[illegible]として[illegible]この場合、この飛行自動車の時速は百粁以上だささりである。飛行の目的のためには一つの翼があつて、これは三分以内に車體の上方左右に展げる事が出來る。又この飛行自動車には尾翼なく、翼の安定部は左右の主翼を車體と垂直になるやうに展げずに[illegible]の角度でその尖端が後方に向ふやう展げ飛行の際の平衡を保りやうにしてある。その左右主翼の尖端には[illegible]翼の方向舵がりいてゐて、これが昇降舵の役をりとめる。この全幅は一一・六米でこの飛行自動車の自重は八八〇・四瓩である。

×

この「エロウビル」は實際に飛行し、またアメリカの航空局の認定を受けてゐる。百馬力の發動機をつけて最高一九〇粁の飛行時速を出し地上に於て七七粁の時速を出したのが最初の試驗成績だつた。上昇限度四、五〇〇米といふ事も可能とされ、空のタクシー時代はもうやつて來たのである。また、この飛行自動車の一時間の消費燃料は十四リットルで、その消費燃料を[illegible]の場合[illegible]である。地上を[illegible]する場合[illegible]九十一リットルの[illegible]を[illegible]六五〇粁の距離に[illegible]つて[illegible]する事が出來るのである。

近代戰爭[illegible]に大きな[illegible]を浮び起すものとなる。空からの人間降下[illegible]、空からの[illegible]——そして更に空からの自動車[illegible]降下は「空の機械化」として[illegible]した。

超高速のX光線寫眞機

【ピッツバーグ發同盟】この程當地に開かれた第二百三十六回米國物理學會に於て百萬分の一秒で撮影出來る超高速度X光線撮影機が披露され專門家間に注目を惹いた。その發明者はニュージャージー州ルームフィールドのウエスチングハウス電氣會社電球工場附屬研究所がチャールズ・スラック博士を中心に研究の結果完成したものでこれを用ひると木板中を[illegible]する彈丸等が明瞭に撮影出來るといはれる。製作者のスラック博士は新X線撮影機の實際的利用につき左の如く語る

この寫眞機の完成は必ずや從來不可能であつた事を可能ならしめるだらう。例へば各種機械モーター内部の急スピードで動いてゐる部分を撮影したり發動機内部を瞬時の瞬間撮影したりすることが可能となるわけだから軍需工業方面でも貢獻するところ決して少くないだらう

獨軍英本土を空爆

米・國防研究委員會
科學研究の組織化に乘出す

ワシントンからの[illegible]によるとルーズベルト大統領が新しく組織を命じた國防研究委員會NDRCはヴアネヴア・ブッシュ博士を委員長にしていよいよ諸般の活動を開始するに至つた。

委員會はアメリカの武器強化に際して遭遇する諸問題を[illegible]に解決する任務を負はされてゐるので國防プログラムの要求するいろいろの"手段"に多くの活路を[illegible]ものとみられてゐるが、委員會の活動には[illegible]を要するものが多いため、決定的な計畫については公表されないことが多からう。

國防準備のために委員會が全米科學界の精鋭をすぐつて行動すべきことは疑ひなく、例へば一新兵器の改良については必要とする物理學、數學、化學及び工學界のベスト・ブレインの[illegible]を行ふ事である。一般的には最もよく[illegible]の整つた科學研究所と[illegible]研究者群を通じて委員會の仕事を遂行し大學であると民間會社であるとを問はず、すぐれた學者を積極的に利用する意向であることが注意されてゐる。今日における科學研究が多數人士の協力活動以外にないとすれば、[illegible]生活に密接した科學者グループが[illegible]されることは當然であらう。然し又すでに國防研究に關する科學者側からの提案は二百通以上ブッシュ委員長の机上に集まつてゐるといはれ、特許局長官コンウエイ・コーの指導で民間の個人的研究家、發明家のためにアイデア交換所ともいふべき相談所の機構を新設する案が可決されたところをみれば、[illegible]以外の個人の貢獻も決して輕視されてはゐない。

ブッシュ博士の談によると、前大戰當時この種の發明アイデアは無慮二千件以上も陸、海軍の共同委員會に持込まれたさうで、今度も大いに期待してゐるらしい。

但し委員會は航空諮問委員會等の分野では活動せずこれらはいづれも國家航空諮問委員會、ナショナル・リサーチ・カウンシル等が獨自の活動を行ふことになつてゐる

ブッシュ博士は現在ワシントンのカーネギー協會の總裁であり、新委員會の議長のほか前記國家航空諮問委員會の議長を兼ねる科學界の有力者である。その他國防研究委員會のメンバー（八名）は左の通り

ナショナル科學アカデミー會長ベル電話研究所長フランク・ジエット博士、特許局長官コンウエー・コー、ハージアード大學總長ジェームズ・コナント博士、マサチツト工業大學學長ベール・コンプトン博士、カリフオルニヤ工業大學リチヤード・トルマン博士、陸海軍よりの代表二名、委員會の事務所はワシントン・カーネギー協會の管區ビルディング中に設けられてゐる

人體でも屑鐵を更生

[illegible]すべき努力を[illegible]して行くだらうと[illegible]要とする[illegible]を[illegible]してみるとはれた[illegible]の[illegible]と共に[illegible]八五パーセントに[illegible]されて[illegible]へ[illegible]り、[illegible]を[illegible]することが[illegible]になつたのである。

[illegible]工業方面で一[illegible]の[illegible]んだ[illegible]をくりかへし[illegible]使用するのは[illegible]だが、人間の[illegible]もこれに[illegible]らす[illegible]の[illegible]使用をやつてゐることが[illegible]した。

アメリカ[illegible]で人[illegible]が[illegible]る。[illegible]に、人體[illegible]にある[illegible]をことごとく集めると大型の[illegible]一本作れる程度のものだといはれてゐる。

科學情報

★…アメリカの最新型消防自動車は普通の揚水ポンプや藥品の代りに二酸化炭素（炭酸[illegible]）を主要消化劑として運搬する[illegible]されてゐる

× ×

★…アメリカでは飛行機の大量生產に拍車をかけることになつたがこれに要する可燃物はいつでも需要に應ずるだけの增産の用意ができてゐるとは某プラスチック會社の發言

× ×

★…印度經濟の後進性を自覺した印度國民會議では國民計劃委員會を組織して振興策を講じてゐる。分科委員會は全部で二十九ある

× ×

★…ある化學者の報告によると、罐詰トマトに少量の鹽化カルシウムを添加すれば著しく堅固さを増す由

× ×

★…綿から絶緣材を作る發明が完成された綿花の過剩で弱つてゐたアメリカは大よろこび

× ×

★…ペルーの科學者たちが研究した結果では同國でも除蟲菊の栽培は決して不可能ではない、只農民が後れてゐるために企業化することができないだけだといふ

× ×

★…本當の意味で合成纖維織物といへるのは、ナイロンとグラスファイバーと近頃出來たヴイニヨンの三つしかない、人絹やスフはもともと纖維であるものを加工したにすぎないから『變化纖維』であつて『合成』とは稱しがたい

× ×

★…蒸汽を原動力とした船舶の[illegible]で使つた世界最初の國はカナダである。一八三七、八年（我が天保八、九年）ベビノーの叛亂の時、[illegible]軍隊をレールで輸送した

× ×

★…カリフオルニヤの記錄破りといはれる一萬五千呎油田の掘鑿は驚くべき正確さで行はれたため油井の底は殆ど垂直、僅二・五度の角度をなしてゐるにすぎない

ラヂオ

朝

【六・三〇】進軍の響き　のレコード
【六・三〇】朝の挨拶（一回目）（二小節）宮脇[illegible]
【七・〇一】[illegible]（レコード）
【七・〇一】[illegible]（東京）政治外交の[illegible]（五）…[illegible]
【七・二〇】朝の音樂（レコード）[illegible]ノルマンの子守唄（堀内敬三作詞、ディーゴヴエン作曲）乙女の夢（堀内敬三作詞、リューヌ作曲）[illegible]ミヤエルカール作曲…[illegible]
【七・三〇】[illegible]
【八・〇〇】ニュース
【九・二五】[illegible]
【九・四五】家庭科學講座（臺北）
【一〇・一五】家庭料理研究（臺北）

晝

【一〇・〇〇】第二高等女學校[illegible]（臺北）一、鮎の[illegible]二、里芋のペン[illegible]（臺南のみ）[illegible]
【一一・〇〇】國民學校放送（東京）（[illegible]）國民科…井上[illegible]
【一一・三〇】[illegible]
【一一・五九】正午の時報（東京）內臺定期船消息
【〇・〇五】[illegible]
【〇・〇五】歌謠曲（[illegible]）…花[illegible]、千[illegible]…ガル千太、リー[illegible]
【〇・三〇】ニュース
【〇・五〇】肉豚取引相場（臺北）

夜

日用品小賣價[illegible]（各局）
【一・〇〇】ラヂオ[illegible]
【一・四〇】ニュース
【三・〇〇】婦人の時間（東京）朗讀…[illegible]…和田アナウンサー
【三・三〇】[illegible]
【四・〇〇】[illegible]
【五・〇〇】[illegible]
【五・三〇】ニュース
【五・五五】コドモのニュース（臺北）…[illegible]
【六・〇〇】子供の時間（東京）[illegible]
【六・二五】[illegible]（東京）インフレーション[illegible]
【六・四五】青年の時間（臺北）[illegible]
【六・五五】カレント・トピックス（東京）
【七・〇〇】子供の時間（臺北）子供[illegible]
【七・二〇】ニュース
【七・三〇】國民歌謠（東京）[illegible]
【七・四〇】働く腕（錄音）（東京）
【七・五五】浪花節[illegible]木村若衛
【八・二〇】ラヂオ時局讀本（東京）近衛內閣の使命（上）
【八・四〇】農家の時間（東京）農業經營と農作時期の改善…水野武夫
【九・〇〇】管絃樂（東京）一、歌劇「ウインザーの樂しき婦人達」序曲（ニコライ作曲）二、（イ）スラブ舞曲ホ短調（ロ）スラブ舞曲ト短調（ドヴオルシヤツク作曲）三、圓舞曲ウイーンの森の物語（ヨハン、シュトラウス作曲）…日本放送交響樂團、指揮アウグスト・ユンケル
【九・三〇】涼味放送（五）（熊本）
【九・四〇】時報（東京）
【九・四一】物語（臺北）高原にて（ホッフマンスタール原作、大澤一郎脚色）…南文子
【一〇・〇〇】臺灣語ニュース
【一〇・二〇】福建語ニュース、新聞社提供ニュース、公示並告知事項、局報、明日の放送番組發表（各局）
【一一・〇五】英語ニュース
【一一・二〇】北京語ニュース
【一一・三五】廣東語ニュース
【一一・五〇】馬來語ニュース
【〇・〇五】安南語ニュース

九月特別號　特價七拾錢　送料三錢五厘
文藝春秋社　東京麹町區內幸町　振替東京一七六〇〇

オール讀物
全部讀切全部傑作

大衆明治史讀本　近衛篤麿　菊池寛　大陸進出を説く一世の大先覺者公の人格！

時の話題　佛印は何處へ行く　新外相松岡洋右の登場　三段構への節米運動　奢澤品禁止令の意義
豪華特別口繪　白露圖　金島桂華筆
伯林の日本人小學校　東京の獨逸人小學校　特輯グラビヤ
皇軍戰跡巡り　滿洲・バス・メモ　バスの名説明に皇軍苦戰の跡を偲ぶ感涙の特輯　横山隆一・近藤日出造・小山内龍・中村篤九

短篇傑作小説特輯
罌粟　石川達三
身代り戀　窪川稻子
岩魚はのびる　尾崎一雄
赤子　林芙美子
針仕事　武田麟太郎

出雲の話　川口松太郎
かたき三界　大池唯雄
特種記者　三浦守
時局小説　感激の銃後を描いて完璧の逸作!!　冬木博士の家族　鈴木彦次郎　軍醫として應召した博士の留守を守つ戰地だよりを背景に、銃後を守る夫人の美しき生活を描いた名篇
航空小説　落下傘　北村小松

現代小説　七月二十四日　久保田万太郎　芥川龍之介の小説に結ばれた二人の若き男優と女優の奇怪な結婚生活を描く佳篇
歸還二勇士「戰爭とスポーツ」を語る　プロ球界の花形投手　澤村榮治　拳鬪界の强豪選手　笹崎僙　スポーツと戰爭の問題を體驗で解決した巨選手の對談
特輯色刷　傳言板の世相判斷　高田保
特別隨筆　宜昌從軍日記　大佛次郎　夏の熊野浦　脇水鐵五郎　右手は失へども　小川眞吉　臨終隨想　思柴豪雄　歐洲戰爭餘談　藤田嗣治
現代小説　空想船　式場隆三郎　遂く研究に研究の努を[illegible]した醫學者によりて描かれる美人の正體は如何？
巴里秘話　熊と眞珠　十一谷義三郎
山窩秘話　吠えない犬　三角寛
時代小説　北海の劫火　村上元三
戀愛小説　微風　丸岡明
諧謔小説　ひとりも愉し　辰野九紫
錢形平次　北冥の魚　野村胡堂
時局解説　闇取引と經濟警察　警視廳經濟保安課長　永野俊雄

装飾品より健康美
光る着物に御國がくもる!
愛婦臺灣本部で率先範示

愛國婦人會臺灣本部では五日午前十一時より本部に於て評議員會を開催、開會に先立ち宮城遙拜、皇軍將士の武運長久祈願並に戰病死勇士の英靈に對する感謝默禱をなし次で森岡本部長挨拶を述べ、谷主事より
一、皇軍將士現地慰問に關する件
一、不用品廢賣市開催の件
一、奢侈品使用禁止の件
を附議異議なく可決、最後に大いに自肅自戒率先範を垂れ以て國策完遂に邁進する事を申合せ即座に奢侈品使用禁止の爲め一般大衆の反省を促すべく左記自肅自戒の語を集め之をビラとして配付する事となつた
一、華美な衣服はやめませう
一、お互に服裝は質素に致しませう
一、新品を入れず古物を生かしませう
一、贅澤はやめませう、御國の爲めに
一、あるもので間に合せませう
一、裝飾品より健康美
一、光る着物に御國が曇る
一、指輪無き手に女が光る
一、新調は見合せませう
一、有る物を活かしませう
一、贅澤品はやめませう
一、質素にしませう
一、派手はさけませう
一、服裝の改良に大いに努めませう
一、經濟手持品で間に合せませう

粤東地方の敵地に
反目と爭鬪は續く
璋林では國、共兩派で市街戰

【汕頭五日發支局特電】香港よりの援蔣ルートを始め佛印、ビルマの各援蔣ルートの遮斷により飢餓線上を彷徨せねばならなくなつた蔣介石軍隊は先般來大動搖を來し殊に自滅的行爲を痛感せる國民黨の者とソ聯に頼り何處までも抗戰を續けると云ふ共産黨の亡國論者とは事每に相反目し重慶政府崩潰一歩前の惨めな現象を呈してゐるが、粤東地方の敵地の兩軍隊にもこの種の反目と爭鬪が每日のやうに演ぜられ一般民衆を戰慄させてゐる、數日前璋林より命からがら逃げて來た支那人の話によれば八月三日璋林の共産黨員は國民黨員との反目の結果、遂に拳銃を亂射し各所に血腥き市街戰を現出し國民黨員一名を即死させたほか、無辜の民衆にも多數の死傷者を出したとの事である

共産黨員卅名を銃殺
抗戰機關には解散命令

【汕頭五日發支局特電】共産黨員の目に餘る暴狀に憤慨した璋林の敵政府は國平共産黨に鐵鎚を加へる事にし直に共産黨員三十名を逮捕し銃殺に處した、又との抗共産黨の暴狀の禍根を絶すべく管内の抗戰機關なる青抗會、抗戰婦女協會、敵政府宣傳課等共産黨各機關の解散を命じたとの事であるがこの事が一度敵地各地方に傳はるや未だに遊擊隊の無力無氣と共産黨の暴狀に愛想をつかした民衆は口々に和平反共を叫び一日も速く日軍の進駐を希望するの聲は今や澎湃として全粤東地方を風靡してゐる

五層樓博物館内の
國寶もの近く公開
皇軍の努力で損傷なし

【廣東支局特電】一昨年の南支攻略と共に陷落されてゐた觀音山の五層樓博物館の藏品は皇軍に依つて完全に保管されて居つたが今回その保管を市當局に移管された、皇軍の努力に依つて何等の損傷をうけずに一年振りに廣東市政府の手に渡つた博物館の中には二千七百年以前の國寶的な貴重品もあり近く整理の完了を待つて博物館に陳列一般の觀覽に供することになつてゐる

軍要人と廣東居留民代表らが懇談會

【廣東支局特電】矢崎特務機關長は七月三十日午後六時新亞ホテルに廣東居留民團幹部を始め商工會議所、日本人會代表二十餘名を招き過般發表された南支陸海軍最高指揮官の民留民に對する聲明を中心とし、居留民の心構へに就き種々懇切なる訓話をなしたる後、居留民側からの希望や意見を聽取し終つて晩餐を共にして午後九時過ぎ散會したが、軍要人と居留民代表とが新政府成立後始めての會合であつていづれも歸趨を除き意見を交換し前日の最高指揮官の居留民に對する聲明の徹底を一層期待して好評を得た

廈門に商業學校

【廈門支局特電】內地人居留民の増加と共に廈門に中等學校設立の要が叫ばれ、先般來種々下打合せが行はれてゐたが二日午後三時高瀬…

中央電迅社では南支各地に分社

【廣東支局特電】去る五月一日南京に成立した中央電迅社は今回市内恵愛路に廣州分社を設け、主任には陳葆民が就任、去る一日廣民北路大同戲院上に於て在廣日支兩國官民代表百餘名を招き開設披露宴を行つた、廣州分社は廣州分社の設立に相前後して汕頭、海南島其他南支重要都市にそれぞれ分社を企劃中であり興亞大業に協力する華文新聞界に絶大の貢献をなすものと期待されてゐる

藥用植物採取行脚

大阪醫科大學藥學教授高田仁二氏は暑中休暇を利用し本島に於ける藥用植物探査並に採集…

苗栗郡公館一帶に亞麻栽培の好適地

【苗栗電話】臺灣纖維工業會社が亞麻栽培地を先般來物色中のところ此の程苗栗郡公館一帶が好適地と見做され同社技術員は十五甲歩に亙る工場を建設すべく關係方面に對し準備工作を進め着々實行に邁進しつゝある、一方亞麻は水田の裏作として栽培に振向けられ…

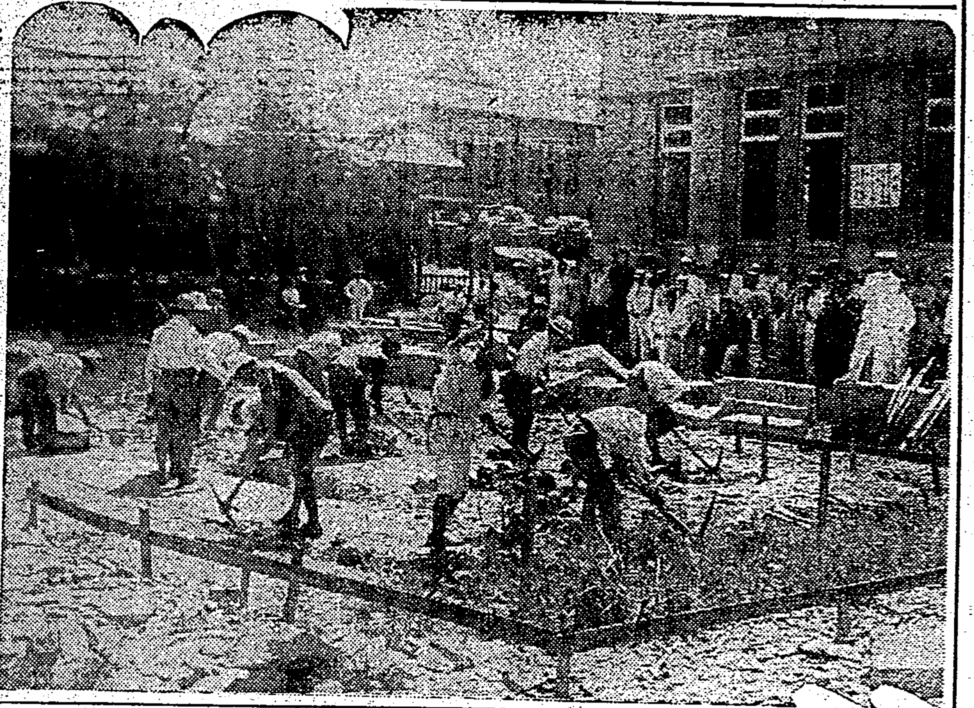

防空壕の鍬入式
臺北市新廳舍の構内で

臺北市では既報の如く新市廳舍構内に模範的防空壕を設置することゝなり五日午後一時から鍬入式を擧行した、宮原臺灣總督府土木局長、臺北州知事、市尹代理、谷臺北市助役其他關係者多數參列、式は修祓、降神の儀、祝詞奏上に續き玉串奉奠を行ひ終つて參列者一同の鍬入を行つた…（寫眞は市役所職員の汗の奉仕）

航空には全く素人
山下航空總監着京の辭

【東京五日發同盟】四日赴任した新航空總監山下奉文中將は五日午後三時官邸で記者團と初の會見をなした…

廣東の車夫
制服姿
袖なし半ズボン

【廣東支局特電】大陸名物の人力車夫は南支に於ても珍風景の一つであり仲々便利な存在であるが、服裝がだらしないので日本人は勿論…

國鐵更に硬化

【東京五日發同盟】國鐵は旅客運輸の統制強化として遊覽旅行の割引の廢止、一般食堂車の三等車運轉等…

遊覽團體の旅行に
割引は絶對にせず
寢臺、食堂車の全廢等も考慮

川崎、新潟に勝つ

【東京五日發同盟】都市對抗野球…
川崎 2000001101 0 1A
新潟 3000000200 0 6A

市バスに轢れる

中學生時代から
武人の態度あり
臺北帝大河田教授 根木大佐を偲ぶ

服務中の餘暇に
日射病の研究
島田中尉醫博となる

主家から盗む女中

支那通を留置
後藤朝太郎氏反戰思想と睨まれて

早田醫博開業

本社主催 航空國防の座談會 (11)

飛行機は絶對安全
怪我をするのは三萬分の一

出席者
羽場光少佐　新田重俊大尉
山中繁茂大佐　古庄義明大尉
矢野勝一少佐　高橋晦男少尉
三宅友美少佐
山本末男大尉
【本社側】河村社長、鈴木社會部長、上田支那部長、大竹編輯局長

矢野少佐 夫から爆擊に日本アルミ—需略にありますが其飛行機の資材を得る上に於きまして非常に恵まれて居るのであります…

河村社長 大同あたりは雨も降るのですか…

矢野少佐 今を鋼ることでも大切なことでありませうがさう云ふ風な状況…

三宅少佐 軍隊の航空が進歩したと云ふ一の事例で申上げるのですが私は丁度十何年か飛行機に乗つて居るのですからね、十何年昔は飛行機は、いつ發動機が止まるかと、それはかり考へて飛んで居つた…

山中大佐 此の頃の飛行機が安全だと云ふのは統計に取つて三萬人飛んで一人怪我するやうですが—だから餘程よくなつて居ります

河村社長 三萬分の一ですか

矢野少佐 航空保險と云ふのは保險かるさうですね…

三宅少佐 今迄飛行機の方からだんだん解決して居る大きなのは氣象の突破ですな

矢野少佐 今氣象の突破の話が出ましたが航空に關する色々な施設をすることが非常に大事…

山本大尉 無線一つでほんとうに樂になりますから…

河村本社長 無線なしで飛んで居ると盲目の杖を放したと同じですね

山中大佐 今度の事變から盛んに飛んで來ましたがこれで…

山本大尉 無線は自分の飛行機の方向探知機を持つて居るから…

臺灣日日新報社

父仙七儀豫而病氣之處養生不相叶八月五日午後三時歸幽致候ニ付御通知ニ代へ此段謹告候也
告別式ハ八月六日午後四時…ニ於テ執行
昭和十五年八月五日
男 鳥越常治　親戚代表 西村盛男　友人總代 岡崎榮太郎…

荊妻謝王氏景儀…
天男 謝振守　親戚總代 謝紹行　友人總代 …

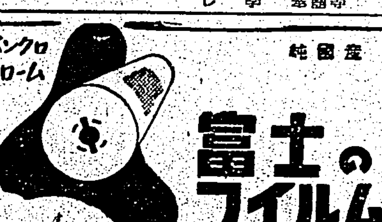
富士のフイルム　ネオパンクロ　ネオクローム

會席御料理 竹巴　御宴會特に勉強…

六日より八日迄三日間 あきれた百萬圓
鬼あざみ
日本ニュース
芳乃館

日本印カーボン紙

◎土地建物 お求めの方は
◎是非弊社へ御下命を願ひます
◎土地建物お捌きの方は
東亞企業株式會社
營業所 旭屋
臺北市末廣町一丁目一番地 電話二〇八八番

資本金拾五萬圓
逢坂商業合資會社
代表社員 逢坂憲三郎
臺北市東門町壹六〇

齒痛に頭痛はガオガンに限る

內科 小兒科 呼吸器科 レントゲン科
淺井病院
臺北市末廣町

公認 臺北春競馬
八月九日(金)十日(土)十一日(日)
主催 臺北州畜産會
於川端常設馬場

冷凍機
ヒカル工業所

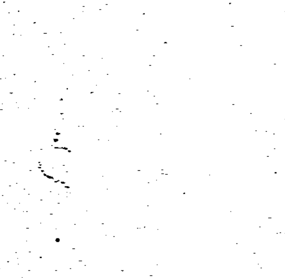
高砂ビール
チラチラを向いてもコチラを向いても

開業 早田耳鼻咽喉科醫院
醫學博士 早田
臺北市本町二丁目一番地

定期航空

入船 出船
高砂丸（基隆）

けふの天氣

事務員募集
小使募集
臺灣日日新報社

ワイズミユラー記録遂に破らる

【サンタ・バーバラ（加州）同盟】全米水泳選手権大會第一日の第一の珠た。……百米自由形のワイズミユラー君のレコードを二分三、一に短縮した當年十八歳の若冠オツトー・ジヤレツツ君であつた（寫眞は新記録を出した直後のジヤレツツ君）

全島女子庭球

靜修女が四連覇

北一女、北二女の今後に期待

選手權は郭、田中組へ

第十五回全島女子中等學校庭球大會は八月四日新公園コートに於て擧行されたが……

選手權試合

▲第一次戰
▲第二次戰
▲第三次戰
▲準決勝
▲決勝戰

對抗試合

▲第一回　北一女　1―4　靜修
▲第二回　北一女　0―5　北二女
▲第三回　靜修　5―0　北二女

戰評

東邦商業が優勝

北工白石選手へ個人優秀賞

文部省主催中等劍道

北商惜しくも二位

西部中等學校水上大會

竹東ラヂオ體操

撫順滿倶勝つ

藤倉電線三連覇成らず惜敗

都市對抗野球戰開幕

撫順　3 0 0 1 0 0 0 0 0―4
藤倉　0 0 2 0 1 0 0 0 0―3

澎湖廳下のラヂオ體操

濱中四連覇成らず

沼津中に凱歌上る

東日本中等學校水上

中京商業優勝

中部中等學校水上

大連實業勝つ

桃園國優勝

高雄州で訓導に體操講習會

AAUの回答不誠意を極む

體協對策を講ず

關東水上選手權

本社主催　日本棋院　五人拔敗退碁戰（第五局ノ二）

坂田　榮男
向井　一男

機宜の處置

黑十七白十八共に面白し

評解　七段　橋本宇太郎

臺北競馬

第三日目

續　快男子（122）

大島伯鶴　演
今村恒美　畫

花子の純情

中耳炎　齒槽膿漏に　チセプタール錠

出産期の必需品　ポアール

別府淋藥　當量
世界一の別府温泉　温泉を含む　別府皮膚藥
早く治せ！
強力ペップリン錠
岩里天然堂

丸久式製粉機
丸久手廻製粉機
久保田工業所

官製　人蔘エキス　蔘精
胃腸が丈夫になる！

腦　良藥五拾錢分と強腦寶録を無代進呈　願成閣

齒痛に
今治水
一滴二滴！つけて　スグ効く、今治水

慰問袋に
◇主効
田虫、いんきん
水虫、ひぜん
くさ、しらくも
はたけ、かゆがり
あせも、たゞれ
大阪　東京　丹平商會

アスター
皮下菌を殺す　この浸透力！
少量スリこめば皮下菌も死滅させ、分泌を制し快くかゆみを止め
シマズ、痛まず　醜い痕も残さず
安全で治りの早いのがアスターの特長です、小兒にも全く安全で、夏の水虫、いんきん、あせもには理想の良劑です
たむし　水虫　吹出物